京城日報
夕刊
編輯兼發行人　印刷人　小川三之介
京城府太平通一丁目　發行所　合資會社京城日報社
六月四日（木）

寄贈 11.6.8 帝國圖書館

鮮滿の相互認識增進
一層連絡を緊密にし
各種の會同にオブザーヴアを派遣
滿洲國の意向に本府贊意

鮮滿兩國とわが半島とは經濟に政治に治安維持に年を逐つて密接の度を加へて來たが、從來日滿間の各種折衝は朝鮮を一飛びにして東京、新京間に直接折衝が行はれ、朝鮮は除外されてゐた感があつたが、最近滿洲國においては漸次朝鮮との連絡を一層緊密になすべしとの聲が昂まりつゝある、近く朝鮮では全鮮各道知事會議、警察部長會議、中樞院會議等の各種會同が開催されることゝなつてゐるが

從來これ等會同に出席してゐた內地、關東軍からのオブザーヴアに加へ更に滿洲國側からもこの種會同にオブザーヴアを出席させ朝鮮の各種機構を十分に認識し、滿洲國內の事情を知らしむべしとなす意見が擡頭して來た、本府でも近く何等かの方法にて各種會同には双方より當事者を出席せしめることゝなすべくその方法等を協議する模樣である

獨空軍本部長墜落即死

【ドレスデン三日同盟】ドイツ空軍本部長ヴェーヴァー中將は三日午後航空省所屬ダラヴォン號に搭乘ドレスデン飛行場を離陸直後同機は墜落將軍は即死を遂げた

總督府指定消毒藥
肺結核の撲滅
唾痰は必ず唾壺へ
唾壺の完全消毒に
アイゼル

山階侯夫妻

金剛山中に京城附近の考古學研究のため入城中の山階侯夫妻は豫定を變更、五日午後三時京城驛發急行で歸東される

中村恩賞課長

拓務省中村恩賞課長は滿洲國視察の途次六日午後二時五十九分龍山驛着同三時五十六分龍山驛發羅南を經て新京へ向ふ筈

鐵技師派遣

今月エッセン、ハーゲンで開催される國際鐵道聯合會會議へ鐵道局では目下在外研究員として渡歐中の細讃次郞技師を出席させる事になつた

日本よ、大陸政策は四〇年の見地に立て！
ロンドン・タイムスにこの暴論

五月十三日付のロンドン・タイムス紙は日蘇關係を論じて、我が方が蘇聯の提議になる不侵略條約の締結を拒否せる事實を指摘へて、日本はその政策の基礎を一九〇四年の見地からではなく一九四〇年の見地より再考すべしとなし、暗にわが國策を誹謗するが如き論評を試みたが、同紙がひとり英國のみならず世界的な權威を有する大新聞だけに特に吾々の注目を惹くべきものがある

永　野海相は、海軍々備に關する限り、日本は比率主義よりも建艦競爭を選び、以て西太平洋における最強力な海軍國に匹敵する艦隊をもつの必要ある旨を述べた

これと同時に、他方陸軍側も蘇聯邦に對し不侵略條約を拒否せる旨を明かにし、以て不侵略條約その他の價値を疑つた。かうしたことが日本の將來の政策を反映するものならば太平洋の前途は暗澹たるものがあらう

日　本にして若し不侵略條約を無用とするならば、このことは日本が蘇聯邦と軍備の競爭をすることを意味するが、軍備增大の競爭では蘇維埃聯邦の方が有利である

日　本は×××による以外、大陸に於ける軍事的地位を強化し得ない、蘇聯邦は鐵道の改良及空軍の整備等によつて大規模な軍備を整へつゝあるウラヂオ等に駐屯せる蘇聯邦の爆擊飛行隊は、すでに日本の外交政策に有力な影響を及ぼす妖怪となつてゐるが、時日の經過するにつれて、蘇聯邦爆擊機の數及び航續距離は增大し、かくて日本の抱く漠然たる恐怖はやがて明日に直接且つ激烈なものとなるであらう

從　つて日本は其本能的な戰略政策を一九〇四年（日露戰爭）の見地からではなく、一九四〇年の見地から再考しなければなるまい

南京西南間は極めて穩か
范京城總領事語る

最近支那の國論は胡漢民氏の逝去を契機として惡化し中央對西南派の武力抗爭が傳へられてゐるが右につき京城駐在中華民國總領事范漢生氏は語る

ここ一兩日の廣東、上海電報は西南の陳濟棠氏が多數の兵力をもつて中央に對抗するといふので驚いてゐます、人心に及ぼす影響が大きいので直ちに南京政府に照會したところ右の事實はないと言つて來ました、南京と西南間の關係はまことに穩かで現在出兵するやうな何物もないと思ひます又最近の中日關係は漸次好轉してゐるやうですから間もなく一切の誤解も解決するものと信じてゐます

パリ罷業惡化
水飢饉、ガス飢饉
歡樂の都、火の消えた淋しさ
全國で參加卅五萬

【パリ三日同盟】金屬工の罷業に端を發した勞働爭議は三日に至り全國に波及パリ市內の罷業人員は十萬全國では無慮三十五萬を算するに至つたが

就中　金屬工場百二十工場その他合計二百の工場は全く罷業團の占據するところとなり一部工場經營部は事實上工場內に監禁の有樣である、罷業範圍は下水道、上水道、食料品、新聞、印刷、土木自動車運轉手、ガス工、氷配給員各部門に及びパリ市民は今や水飢饉、ガス飢饉のため日常生活を脅威されるに至つた

更に　キャバレー從業員、水族プール從業員も一般入場料引下げ反對で罷業に入つた模樣である、歡樂の都パリ市內も文字通り火の消えた樣な寂しさである、地方ではマルセイユの船艤工、ツールーズ自動車組立工、オルレアン、リーユー、ルーアン、ナントその他各地の農村勞働者は「賃銀引下げ反對、團體交渉權確立」を要求し三日朝來罷業に入つた、パリのパン燒工廠に鐵道郵便從業員は明四日罷業に參加するものと見られる、尤もパリ市內外に所謂

赤色　工場地帶は警官が非常警戒に當り地方では憲兵と協力治安維持に當つてゐるため未だ死傷者は一名も出してゐない、罷業は更に擴大惡化の形勢にある

冀東棉作指導に
平南の小野寺氏派遣

冀東政府樹立されて以來北支の開拓は着々と進み、冀東政府では興中公司と協力して北支一帶に棉作事業を積極的に起すことになり、豫ねてから朝鮮總督府及び拓務省を通じ、棉作指導者の派遣方を希望してゐたが、朝鮮總督府でも大いに贊成、指導員の派遣に就いて詮衡中であつたがこの程平南龍岡棉作支場長小野寺二郞氏に決定、同氏は六日京城發赴任一ヶ月半の豫定で現地に出張、懇切な指導を行ふことになつた、同氏は日滿棉花協會員とも天津で落合ひ濟南、上海をも視察する豫定である

肅軍達成を機に
寺內陸相辭任？
八月異動發令の後か

【東京電話】過般の特別議會において肅軍一新と軍の徹底を高調した寺內陸相は二・二六事件の善後處置終了と共に陸軍大臣の職を辭するのではないかとの說が最近一部に傳へられてゐる、その理由とするところは二・二六事件といふ未曾有の不祥事の善後處置を全うする一方肅軍の徹底は寺內陸相就任の最大使命であつたのでその使命達成と共に陸相の地位を退くことが當面最も時宜を得たものであること等であるといはれてゐる、また陸相は八月の定期異動の發令を見てから徐ろに進退を決するのではないかとの說も行はれ、何れにしても寺內陸相を繞るかゝる噂が擡頭しつゝあることは時節柄大いに注目せられてゐる

都會人に掃除義務
汚物掃除令公布
市街地衛生に完璧陣を布く

朝鮮における市街地の衛生施設は府邑當局或は警察當局で府邑民に督勵してゐるが今般總督府では制令をもつて朝鮮汚物掃除令を新に設け、都會人の掃除の義務、府邑當局の權限、これに要する費用徴收に關する規定を設け、半島市街地の衛生設備の完璧陣を布くことになつた、新法令は五日公布されるが本府警務局ではこれに關する施行規則を直に府令で設け、ヶ月以內に新法令の實施期日を公布する豫定である、法令の趣旨は全鮮十七府に適用することになり、さらに道知事は經濟の比較的大きい邑にも指定する意向である

田中警務局長談

朝鮮に於ける市街地の發展は近來特に著しく之に伴つて衛生上各種の施設を要するものが多々あるのであるが就中汚物の掃除及び處理に關する施設は

現今の衛生　思想及生活慣習等より見て極めて緊要の事項に屬するのであるが從來此の施設に關する法令がなかつた爲單に府に於て府民を督勵して或は警察當局に於て之を實施し或は警察署にて之を實施せしめ又は道によつては道令を以て個々に規程を定め汚物の掃除及處理上の規準と爲しつゝあつたのであるが此等は何れも內容が不備であつて掃除義務當該官吏又は吏員の權限、代執行並に之が費用徴收等に關する事項の規定がないので汚物の掃除及處理の完璧を期することが困難で市街地の淸潔保持上缺からざる不便があるので今回內地に於ける汚物掃除法を內容とする制令を制定し

如上の缺陷　を補正し之が適切なる運用に依りて市街地に於ける淸潔保持、住民の衛生狀態の改善に資せんとするのである、本令施行上必要なる規定や施行期日は別に定むることになつてゐるが本令の要點を擧ぐれば次の通りであるから充分その趣旨を諒解せられて法令制定の目的を達成せしむる樣希望する次第である

一、府內の土地所有者、使用者又は占有者は其の地域內の汚物を掃除し淸潔を保持する義務を負ひ又府は本令其他の法令に依り別段の義務ある場合を除く外其の區域內の汚物を掃除し淸潔を保持する義務を負ふと共に義務者の蒐集したる汚物を處分する義務を負ふ

二、汚物處理の爲生じたる收入は府の所得とし府は汚物處理に付命令の定むる所に依り手數料又は使用料を義務者より徴收することが出來る

三、府は汚物掃除施行及實況監視の爲必要なる吏員を置く義務を負ひ、當該官吏又は吏員は掃除の實況を監視し必要なる事項を施行する爲其の事由を告知して私人の土地に立入ることが出來る

四、本令又は本令に基きて發する命令に依り私人の履行すべき事項を履行せず又は履行するも不十分と認むるときは履行期間を指定して戒告し猶履行せざるときは當該官吏又は吏員に於て之を施行し府は之に要したる費用を府稅の例に依つて徴收することが出來る

五、汚物の種類、汚物掃除並に淸潔保持の方法及施設に關する事項は別に施行規則で定められるが本令は專ら府の區域に適用する目的で制定せられた法令であるが道知事は邑の區域の全部又は一部を指定して本令を準用することが出來る

汚物掃除令

朝鮮汚物掃除令明治四十四年法律第三十號第一條及第二條に依り勅裁を得て茲に之を公布す

昭和十一年六月五日　朝鮮總督　宇垣一成

制令第八號
朝鮮汚物掃除令

府に於ける汚物の掃除に關しては汚物掃除法に依る但し同法中市とあるは府、市稅とあるは府稅、當該吏員とあるは當該官吏又は吏員とす

附則

本令施行の期日は朝鮮總督之を定む

道知事は邑又は邑の區域の一部を指定し本令を準用することを得

【參照】汚物掃除法

第一條　市內の土地の所有者使用者又は占有者は命令の定むる所に依り其の地域內の汚物を掃除し淸潔を保持するの義務を負ふ

第二條　市は本法其の他の法令に依り別段の義務者ある場合を除くの外其の區域內の汚物を掃除し淸潔を保持するの義務を負ふ

第三條　市は義務者に於て蒐集したる汚物を處分するの義務を負ふ但し命令を以て別段の規定を設くることを得

第四條　市に於て前條の處分を爲したる爲生ずる收入は市の所得とす

第四條の二　市は汚物處理に付命令の定むる所に依り手數料又は使用料を義務者より徴收することを得

第五條　市は汚物掃除の施行及實況を監視せしむる爲必要なる吏員を置くべし

第六條　當該吏員は掃除の實況を監視し必要なる事項を施行する爲其の事由を告知して私人の土地に立入ることを得

第七條　本法又は本法に基きて發する命令に依り私人に於て履行すべき事項を履行せず又は之を履行するも充分ならずと認むるときは當該吏員に於て之を施行し其の費用は市に於て之を支辨すべし

前項の處分は豫め履行期間を指定して戒告するに非ざれば之を爲すことを得ず但し必要の時限內に履行し得ずと認むるときは此の限に在らず

第八條　前條の處分を爲したるときは市は市稅の例に依り其の費用を義務者より徴收することを得

第九條　汚物の種類汚物掃除並淸潔保持の方法及施設に關する事項は命令を以て之を定む

附則

第十條　本法は明治三十三年四月一日より之を施行す

第十一條　地方長官は區町村、町村制を施行せざる地方に在りては町村に準ずべき地又は其の一部を指定し本法の全部又は一部を準用することを得

團體往來

▲全南道會議員團金日鎭氏ら十五名七日午前七時入城同夜松江里へ▲愛媛縣教育會十七名十二日午後九時五十分入城御成旅館十四日夜內地へ▲日本赤十字社旅行協會台灣支部主催團體船越亮氏ら十七名十五日午後二時五十分入城備前屋十七日朝金剛山へ、廿日朝入城同午後內地へ▲六阪永井商店招待團永井勝次郞氏ら十二名十二日午後二時十分入城備前屋十四日朝奉天へ▲オリンピック出場日本水泳選手十四日午後二時半京城通過卅名奉天へ

宇垣總督歸城

溫陽溫泉に靜養中であつた宇垣總督は四日午前十時五十五分京城驛着列車で歸任した

人

◇甘蔗義邦氏（京城府尹）新任挨拶のため四日本社來訪

天地玄黃

擁護運動に經務局の側面工作かくして漸く陣立は整つたり、後は押の一手のみ

◇遞信局に遞送網、雨降つて地固まるを待つまでもなく、雨降らざるにセメントで固めるに如かず

◇朝鮮通過のオリンピック第一陣北行す。得意のマラソンで長驅ベルリンをつけ

◇蔣介石は怪しからんといつて西南派起つ、怪しからん者必ず敗れるとは限らず

「夕刊六頁　朝刊八頁」

愚禿頭巾（143）
越路篇
吉川英治作　山村耕花畫

蛆（一）

南海の潮は鯔の背のやうにぎらぎら青かつた。——時はまだ夏の初めだつた。

備前兒島の城の本丸。

城主の佐々木四郞高綱は、兄の盛綱よりも武者としては剛武があつた。髮もまだ白くはない。脾ぶしもまだ強弓を引くに耐へる、それだけに滿ち溢る野心もあつた。

その野心へ、彼は、大盃で酒をそゝいでゐるのだつた。彼の肌酒と酒とは、燃え合ふと、多分な危險のあるものだつた。それは家臣もはら〳〵してゐる事であつたが主君のことなので、何うにもならないのである。

「聞けつ、玄番」

醉眼に狂脈がほと走つてゐる。

かういふ狩籠は、戰があれば戰場へ散じて—まふだらうが、もう世の中は泰平だつた。

「はつ……聞つてをります」

と、重臣の後倉玄番は、この殿のこゝろの底を充分に知つてゐるだけに——又その良い性格の半面もわかつてゐるだけに——たゞ凝くましくて、困惑に暗くなるのだつた。

「わしはの……」

と、高綱は唇の乾きを舐めずりして云ふ。

「……わしはの玄番、たゞ堺田なく怨恨を募らせて云ふのぢやないぞ。天下の將軍家たるものが、さういふ態度であつていゝものか——又、武家のことばの誓ひといふものが、そんな不信なものでいゝか、正義のために云ふのだ」

「わかつて居ります。殿のお氣持は、玄番めも充分に……」

「わかつてゐるなら、なぜ意見などするか。ようく昔を考へてみろ、わしの云ひ條が無理か否か」

「は」

「抑——石橋山の合戰だ。あの時わしは、兄三郞盛綱と共に、まだ世に出ても足らぬ年若い頼朝を助けに馳せ參じた。あの旗擧の第一戰に、頼朝はさん〴〵にやぶれ、石橋山から土肥の杉山へと落ちのびた。付き從ふ關東とても指折る程ぢやつた。この小勢を大將にかついでも、大事は成らぬと見限りをつけ、生命から〴〵逃げたのが多い。——彼は孤立した、殆ど自刄する外はなかつたのだ。——そこへこの四郞高綱、三郞盛綱、二人の兄弟が千騎をひきつれて御加勢に馳けつけた時、頼朝はわし等二人の兄弟に何といつたか」

「……殿、も仰せられますな、その事は、天下の誰もよく知つてゐる事でございます。餘りにも有名なお話です殿が仰せなくとも」

「だまれ。わしがいはんで誰がいふか。北條や梶原のおべつか者や又その權力に伏ち怖れてゐる小心者の大名輩に何うしてこれがいへるか。——あの時の小冠者頼朝がわし等兄弟の手を取つて、加勢を欣んだ顔つきは、今に眼に見えてをるわ。そして頼朝はかういつたのだぞ——（もしもこの身が天下を取つたあかつきには、日本半國は二つにして、兄弟の者に取らせる）と……。玄番」

「はつ」

「どこにこの誓言が行はれたか。——わしは今以て、この中國七州しか持たぬ」

「然し……殿」

「口返しするか。……そもは頼朝の阿諛ちか。高綱のことばは偽りと思ふか。弓矢八幡も照覽、北條時政もその他も、確に側で聞いてゐたことだ。……だが、頼朝が天下を取つてからは、あのお約ッかりとはいひ出さぬ。狡猾な頼朝は口を拭いて、知らぬ顔にこの言葉を葬らうとしてゐる——。いやその中に頼朝めは死んでしまつた。然し、彼は死んでも、天下の公約は死んでない筈ぢや。——さうではないか、玄番」

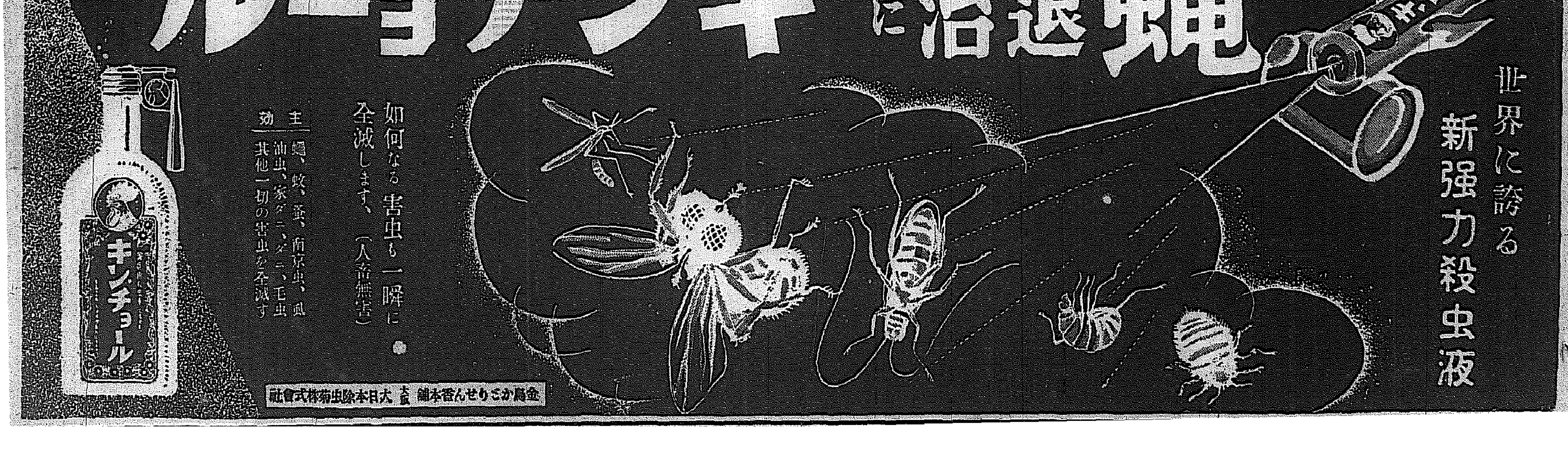

更に全財産を注ぐ 豆滿農場の母！

新天地！力強い鍬のきらめきに生く 女闘士幸田たまさん（五九）

朝鮮總督府が懸命となつて西北鮮移民事業、北鮮開拓事業て云ふ男性的事業の完成に努力してゐるがこの難事業の一端にたづさはつて六十路にとゞく老婆が、私財を擲ち、勞働服に身を包み、豆滿農場を經營し、内鮮人から慈母のやうに慕はれてゐる。それは幸田たまさん（五九）である。それがさらに發展、内地に殘してゐる長男夫妻を北鮮開拓の第一線に呼び寄せ、標識を豆滿江岸に建てることになりこれまでいろ／＼と世話になつた本府社會課の竹内嘱託を三日午後四時訪れ、將來のことに就いて相談竹内氏もいつに變らぬ幸田さんの獻身的な態度に感激、積極的便宜を與へることになつた、幸田さんはこれに元氣を得て福岡縣八幡市の長男の宅に歸つた

幸田さんは今から三年前元羅南の旅團長武尾少將が非常時國境を護る目的で九州と北陸から在郷軍人の移民五十戸を農場に集め、屯田兵式に經營したが武尾少將が病を得て移民團の一部も内地に歸へり、經營が困難となつた時福岡縣八幡市で朝鮮人子弟の育英に專心となり、内鮮融和の生手本として宮内省から御下賜金の光榮に浴したことのある丸山學院々長幸田女史が

〃そんな國家的事業を中斷させてはいけませぬ、丸山學院の方は倅夫妻に委せ、豆滿農場の經營は私がお引受しませう〃と雄々しくも豆滿江岸に起ち、内地人移民二十戸、朝鮮人移民三十戸のリーダーとして又北鮮開拓の指導者として自らスコップを揮つた、建設者はいつの世でも苦業に直面した

信念の強い女史は農場で働く人よりも早く起き、夜おそくまで働き、そして一ケ月に一回の生活態度を儉素と徹底させた、この涙ぐましい女闘士の健闘に本府農林局や富永咸北知事（現警務局長）も感激、何にくれとなく温い援助を與へたが、いばらの道は果てしなく續いた

幸田さんは移民家族が子弟の教育に苦しんでゐるのを見て一人娘を教育係に命じ内地から呼び寄せ〃父母は農園、子供は家で勉強〃と云ふガッチリした開拓事業のプランを樹て、實行した、資金が不足する度に内地から送金を求めたが少額では開拓といふ難事業の第一線を死守することが不可能であることを知つた女史は、八幡市の丸山學院を福岡縣や八幡市に讓つてそれで得た金を事業に打ち込むことになり、本府を訪れ、竹内嘱託とも諮つて、いよ／＼決行することになつた

幸田さんは老軀を福岡に運び、丸山學院を整理し、長男夫妻と丸山學院の朝鮮人生徒十名を開拓の第一線に動員することになり、さらにこれが最後的打合せのため上京、宮内省や拓務省を訪問する筈である

右に就いて竹内氏は

幸田さんは内地でも有名な社會事業家として尊敬を受けてゐます、北鮮開拓に當つて總督府の方針に從ひ、私利私慾を顧みず、老軀に鞭打つてやつてあられます、農場は共濟會と四會聯間にあつて四年の努力の實が結んで今年から移民團も自給自足が出來る樣です、農場經營に全然經驗のない女史は信念一點張りで今日まで續けて來たのです

と國境の女丈夫の活躍を感激に燃えて語つた

通行人の機轉から 列車災難を免る

切取りの崩壞を手拭で信號

三日午後七時頃白茂線延岩延岩間の切取りが約廿米崩壞して線路を埋沒してゐるのを附近の咸北茂山郡三社面延岩洞金雄甲（三九）金學善（三〇）が發見し折柄進行して來た臨時貨物列車に向つて手拭を打振り危險信號を行ひ事故を未然に防止した、また同列車は一旦西頭驛に引返し復舊材料を積載、復舊に努め約二時間四十分の後開通した

明大野球軍來る

來る十七、八兩日にわたつて 京電及び殖銀と對戰

明治大學校友會京城支部では母校野球部を招聘十七、十八日の兩日京城グラウンドで野球戰を開催するが、三日校友會幹事打合會の結果左記の通り京城實業聯盟と對戰することに決定した

◇十七日（水）午後五時から 對京電戰

◇十八日（木）午後五時から 對殖銀戰

向ほ明大野球部は谷澤監督以下選手二十一名で十六日午後三時二十分京城驛着の豫定である

九十萬圓を撒く

黑字鐵道局のボーナス景氣

黑字續きの鐵道局の本年上半期のボーナス總額は約九十萬圓で、來る十五日一萬九千人の局員にばら撒かれることになつたが、從來より率をあげ黑字景氣を反映してゐる

トンネルに婦人の死體

三日午後七時半頃咸鏡線北新院妙香山間軋合隧道内に朝鮮婦人の轢死體があるのを保線區員が發見した、平北寧邊郡北新峴面上杏洞金姓某の妻金在禮（二九）で午後四時半頃隧道内を通行中轢殺されたものらしい

藏脚風を切る

マラソン世界制覇を目指してベルリン、オリンピックへ遠征の途中一日入城一泊したオリンピックマラソン代表選手一行は四日午前十時から京城で運動場を中心に約一時間輕い練習を行つた、南選手を先頭に孫、鈴木、塩飽の順でアヴアグンミーオウい...一行は午後三時卅分京城驛發『のぞみ』で行く一行へ一...に力盛んな...のため...一路...つた...選手達の道口

イプセン鉛筆

口入れ詐欺

京城大島町四一、理髪職李大成（二五）は四日午前零時半頃同町廿五不和食堂で女給を世話するからとて卅圓を詐取行方を晦ましたと龍山署に屆け出た、他にも同様被害ある見込み

劇刹後に ペルメル

二人づれ感電

京城上道町李朱學（二二）金相俊（二一）の二人は三日夜近所に電燈がついたが自分の家にはつかないといふのでラヂオ用電線を拾だし電柱によぢのぼつた折高壓線にふれ兩名とも眞つ黑こげになつて即死した

新京城府尹さん

おいもと違ひます いやはやどうもそのね

大京城の新府尹として四日府尹室に收まつた甘庶義邦さんはぐつと砕けた物腰で次のやうなカリカチュアーを描かせた

池上政務總監の秘書官以來京城とは馴染が深くて民間の人達とも名刺なしで挨拶が出來る程です、官員勤めは相當の年月に亘りますが、府尹としての仕事は最初ですから行政機構の懸命な勉強を積みたいと思ひます、濟州島遊理所も早速視察しませう、私の姓が珍らしいといふのですがこれは珍らしいといふよりは石川縣で私の一族に限られた名でしてね、いやこの姓では各所で失敗の續出をやりました、ある宴席でしきりに鹿兒島の話を持ちかけられました、最初は何とか話の辻褄を合せましたが小さな地名を持ち出されてシャッポを脱ぎました、甘庶は薩摩と縁があると早合點されたのです

家族は妻に子供二人、上が息子で中學五年、娘は女學校二年生です

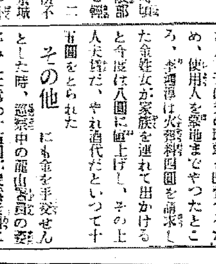

ところが昨年息子が盲腸を病みまして入院したのですが、病院へ電話をする時に『甘庶ですが』と呼び出しても一向看護婦さんには通用しません『冗談しないで姓をいつて下さい』と叱られる具合です『甘庶』を『感音』といふ聲音とまちがへられたのですよ、こんな時は止むなく官職を姓の上につけて呼び出すことにしてゐます

餘技ですか、さあ特に上手なものと言へば劍道ですかね、六高時代二段の免許皆傳、その外室内遊戲室外スポーツ何んでもやります、鳥撃は趣水さん（元慶南知事）に二目位、左手の香ですか、これも御相手をする位はいけますよ……」

謡曲園藝の面白に愛嬌たつぷりの笑を含む。甘庶さんはどうやら親切な府尹らしい

力に泥棒

四日午前二時頃京城孔德町大通りを龍山署行商部長が巡回中四斗入り白米一俵を轆々と擔いで逃走する男を發見、二町ばかり追跡して捕へた、住所不定前科六犯李上文（二七）で二月京城刑務所を出所して以來漢南町の精米所門に盜み廻り、ある時は鍾路町鈴木髪艦の物からキャベツ約五〇〇株を引き抜いて大釜に入れて盜み歩る等大變な大力である

底なしの墓地疑獄 府の責任追究

數萬人泣かさる！

京城府東部郊外墓地の疑獄は更に進展し主犯李鴻淳の惡辣さには取調べに當る當局も呆然としてゐる、龍山署の調べで李鴻淳は數萬の不正共同墓地を詐取した他

墳墓を尊ぶ

朝鮮の風習を利用して墓守土任の名をかり公然と墓地保護組合なるものを組織加入した延人員數萬人から年二圓宛の會費を徴集してゐたが、同組合の會長、會計、庶務一切を自分獨りで操じ、巨額な金を着服してゐた、目下被害を調査中であるが何しろ莫大らしきものもなく、京城府當局でかゝる組合を放置してをいた點に就ても詳細取調べ中である

ある龍山署の被害者調査は

連日百人餘

に就て徹底的に行はれてゐるが、何しろ同院共同墓地は相當な歴史をもち四萬數千基の墳墓關係者は全鮮的に散かつてゐるので、なかには悲嘆の李鴻淳の術策に陷ちて悲惨交々の離開があり、李鴻淳への怨恨を増してゐる

その一 忠南論山郡の山奥から李千勝さん（二）は墓地移轉の通知書を受け取り、祖父の墳墓だといふので、貧しい中を徒歩で來城、府支給の移轉料で供物でもしようと墳墓の前までやつて來ると移轉料が貰へるどころか反對に火葬料を出さなくてはおまつりも出來ないので再び歩いて論山へ歸つて家財を入質、老の身を悲嘆にして祖先の靈をまつつたさうである

その二 京城府蓬萊町金姓女さん（三）は父の墳墓を改葬するため、使用人を墓地までやつたところ、李鴻淳は火葬料四圓を請求した金姓女が家族を連れて出かけると今度は八圓に値上げし、その上人夫賃だ、やれ酒代だといつて十七圓をとられた

その他 にも金を手交せんとした時、墓祭中の龍山警察の姿がみえた爲め十五圓が突然無料になつて孤につまゝれたといふのもあつた、眼の一味の手で改葬された四千基の墳墓は、殆ど同墓地一帶に風葬としてばらまかれた

日本畫會員と 文相の懇談會

【東京電話】帝展會員と平生文相との懇談會は四日午前九時四十分から同日本畫會員と文相官邸で開かれた、病氣で缺席した内田愛德、逝去した橋本關雪兩氏を除いて竹内栖鳳畫伯を初め鏑木淸方、小室翠雲、荒木十畝、松岡映丘、川端龍子、富田溪仙、結城（？）大觀、河合玉堂等の諸畫伯十八名は定刻九時までに顔を揃え參集、各畫伯の意見を聞いて事に處したいとぐつと碎けた平生文相の態度に對する好感が一同の顔にみえた、九時四十五分清水院長の一場の挨拶に始まつた

普成高普生徒 慘酷な私刑

二人で暴行を働く

今度は京城惠化町普成高等普通學校に鹿兒大將のリンチ事件が起つた同校四年生京城寺洞町一一の九一驚志發君（二）が三日午後零時半頃學校から歸宅の途中三清町裏山附近に差しかゝるや同校四年生鹿兒大將黄聖龍（二）外一名が立ち塞がり〃おいお前に用があるから一寸來い〃と山奥に連れ込み〃お前は俺のいふ事には常に反抗的な態度に出、生意氣に五年生とばかり交遊するは怪しからぬ〃とリンチを加へ右手親指を骨折した外首、腰等に治療約一ケ月の重傷を負はせた、鍍君は目下樂園町吳一承醫院に入院加療中、鍾路署高等係ではまたも發生した學生の不祥事だけに重大視し學校當局の處分を待つて取調べを行ふ事になつた

貴金屬を狙ひ廻る 不敵の怪盜御用

鍾路街での惡事を自白す

既報の如く京城鍾路二丁目貴金屬商信商會をはじめ東部貴金屬商德永商會等の鍾路街の貴金屬大商店を晝間に、朝の開店を待ち店頭の手薄をねらつて店内に飛び込み陳列棚から盜つ攫ひ逃走する被害が續出するので、鍾路署では刑事總動員で犯人搜査中三日夜和信商會前附近にある貴金屬商三軒の陳列棚を異樣な眼でみて廻る男の人相が犯人に似てゐるので同署德富刑事が引捕へ調べると、安城郡生れ前科二犯吳采錦（三）で、去月中旬東亞貴金屬商店の純金指環五個、德永商會の洋傘盜つ攫ひを自白、引續き取調中

ご好みの 御婚禮の 富田商會へ

匪賊ども またあばる

平北中江署長城出張所管内曾岩麟安縣胡蘆臺に三日午前一時頃匪賊六十名現れ、鮮内に襲擊したので警戒のため長城出張所吉田巡査以下九名の警官隊が出動、賊は放火しながら奥地へ逃走した

四圓七十錢の命

人を殺し强盜に死刑

四圓七十錢を得るために一人の生命を縮ひ、とう／＼自分が絞首臺に上る男—滿洲國長白縣十七道溝安興寬（二）は昨年六月咸南甲山郡雲興面金明鎬（三）の持つてゐた四圓七十錢を奪はんが爲め山中に連れ込んで絞殺した事件は咸興地方法院、京城覆審法院で夫々死刑の判決を受け上告中であつたが四日午後一時から臨刑事、山澤檢事係で高等法院に開廷、上告棄却の判決あり、死刑が確定した

ゴマノハヒ

四日朝、京城西大門署では學號不審の二人連れの青年を同署尼子巡査が調べると忠南舒川郡西南面峰南里李三成（二）と蓬萊町一ノ一二三果物屋崔明結（二）で李は百八十圓を持つてゐた、出所怪しい點ありしかも崔は現金をねらつて近づき、すきを覗つてゐたことが判つた

今晩のラヂオ

六・〇劇（六）大阪衛生協會▲六時三五分趣味講演（東）毛利元良▲七時三〇分講演（六）小澤修造▲八時河豚を嚼く（河仙）仙台市樹割川仲の瀬橋畔より中繼▲八時一五分ミュージカルドラマ（大）村瀬幸子外▲九時連續講談（東）一龍齋貞山

全般天氣豫報 5

黃海 京畿 忠南北 南東乃至南西の風弱 晴れたり曇つたり

全南北 南乃至西の風 晴れたり曇つたり

慶南北 南乃至南西の風弱く 晴れたり曇つたり

平南北 南東乃至南西の風 一般には晴れ所により雨の降る所もある

咸南 江原 南東乃至南西の風弱 晴れたり曇つたり

咸北 南東乃至南西の風 一般には晴れ所が雨の降る所もある

四日朝の概況

滿洲中部に惡調ついてゐる低氣壓の爲、昨日來、滿洲及朝鮮北部では諸所霧雨がありましたが今朝は滿洲中部が小雨の外、北支那、滿洲は快晴となりました朝鮮は南部は曇り勝、北部は晴れ勝ですが城津では濃霧が發生してゐます、又昨朝濟州島附近にあつた低氣壓は内地の太平洋沿岸各地に五〇粍乃至百粍の雨を降らしながら、東海道沖に進出して來ました、此の爲、關東地方では雨模樣となりましたが其他の地方は曇り勝です、鮮内の氣溫は南岸は一、二度高く東側は平年並ですが西側は二度乃至五度の低目であります

京城地方【今晩】晴れたり曇つたり【明日】同じ

仁川地方【今晩】風弱く晴れたり曇つたり【明日】南西の風、晴れたり曇つたり

京城溫度（三日）最高二十一度四最低十四度（四日）正午二十度二

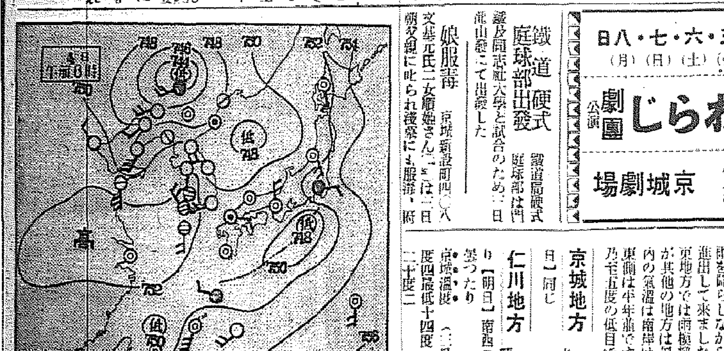

鐵道硬式庭球部出發

鐵道局硬式庭球部は門及同志社大學と試合のため二日龍山驛にて出發した

娘服毒

京城新設町四〇八文基元氏二女順姫さん（三）は二日朝父親に叱られ猫要らずを服毒、附近…

すわらじ劇團公演 四・五・六・七・八日（木）（金）（土）（日）（月） 京城劇場 大人 小人

コロンビヤ靴クリーム Columbia

コドモノ アルイヘ グリコノ アルイヘ

駄毛生液ペトロール

溌剌たる魚を再び生かす調味料 味淋

支配人變更廣告 ゼ・テキサス・コンパニー（チャイナ）リミテッドの朝鮮に於ける代表者レオン・ヘンリー・デ・ゴージ・フロスト今回同氏の辭め同氏の代りに行使せし當社代表者たるの權限は取消し同權限はエドワード・チャールス・ロビンソンに附與されし事を廣告す 昭和拾壹年六月壹日 ゼ・テキサス・コンパニー（チャイナ）リミテッド 總支配人 フィリップ・プレグラー・レフィバー

高級實用 寫眞機械無代進呈 貳拾周年記念の爲思ひ切つた大サービス（最高賞品・大割引特典もあり） 素人子供でも面白い程撮影が出來る新ベスト判寫眞機を買物宣傳の目的で今回一千名に無代で進呈、其他製作所で多數の...の代表的寫眞機... 申込所 東京市外... 双葉寫眞機製作所

新興キネマ 大泉將作「いは知らぬ」主題歌 泣かせてネ 新進 みどり 一枚一圓 新興キネマ「花嫁双六」主題歌 花嫁双六 丸代 タイヘイレコード

いんきんたむしに ハウト

京城北米倉町九四 電本（2）〇四八二番 産科 婦人科 京城婦人病院 顧問 ドクトル 工藤武城 院長 醫學博士 松本泰治

軍手 製造家を求む ◎年中無休…收入確實◎ 本業は小資本で町と田舍を問はず女子供で製造容易、製法は一手に引受織糸は供給しますから何地でも不便無く取引出來る 目下有利な條件にて製造者募集中 詳細は御申越し次第說明書無料送呈 朝日軍手京城店 京城府黄金町五丁目 電話本局二七五三 本店大阪・支店東京

こさずに飲める メーズンコーヒー 全鮮有名百貨店食料品店にあり

内科 腦病 脳神經科 北島醫院 京城本町四丁目一五五 電話本局三二七四番

京城本町 みのや呉服店 品八一等 柄八一番 電本八八八番

正しき血壓劑 ハセスロール錠 飲酒、喫煙家 精神過勞者は特に御注意！ 高血壓にも 低血壓にも ハセスロールの作用は獨特にして然も强力、速に過度に緊張せる病的硬化血管を緩解して、異常血壓を急速に正調に復歸せしめ…… 1 頭痛、不眠、眩暈、頭重、耳鳴、心悸亢進、焦慮不安等の高血壓症状を速に解消して腦溢血や狹心症の危險を防止し 2 併せて高血壓者には殆ど必然的に隨伴する、心臟衰弱並に腎臟機能の障礙に對し好影響を與へ 3 又本劑は最も正しき血壓整調劑として單に高血壓のみならず低血壓をも之を健康血壓に整調するの特徵を有す 低血壓 は疾病神經質者に頗る多く、一見神經衰弱症と誤認せらるゝ症狀を呈し治療を過る場合が極めて多い。ハセスロールに依り速に正しい治療を得られる樣御注意を乞ふ。 ハセスロールは無臭無味の小型錠劑で、服用にも携帶にも頗る便利な錠劑です 包裝 五〇錠 一・二〇 一〇〇錠 二・〇〇（說明書進呈） 國産 シオノ製品 發賣元 株式會社 鹽野義商店 本店 大阪市東區道修町 支店 東京市日本橋區本町 健康の背後に此の用意

便秘は高血壓や頭痛、不眠の原因となりますから御注意を！ 下劑は 晩のんで朝通じる 國産 シオノ製品 ラキサトール錠

統制淺れの頑張り 合同側を泣かす

買收は折り合はず封鎖も利かず 結局朝鮮の原木に手入れ

統制が生んだ 意外の波紋

【奉天】安東では滿洲國實業部の製材業統制で既に安東合同製材會社が生れたが附屬地のみがこれに參加、滿洲側の三製材業者が除外されたゝめ滿洲側は生産コストの低廉と個人經營のため價安で製材市場を攪亂してゐるので合同製材で買收に乘り出したが、買收價格に非常な開きがあつて成立せず、遂に合同製材側は採木公司連絡機側と折衝し滿洲製材側への原木供給を停止するに至つた、滿洲製材では今度は朝鮮側から原木の供給を受け製材を持續してゐるので從つて買收交渉が進まず、合同製材では統制の見地から飽くまで買收に應ぜぬ場合は營業部を介して朝鮮總督府と交渉し原木供給を停止させるとんきまいてゐる

下水溝に拳銃

【滿州】下水の泥中から物騒なピストル發見、去る二日午後五時頃、滿州邑淸水町推貫雨、金鐵洙氏（三）が同町淸水溝からの鳳田歸りにふと同溝入口附近路側溝の泥中に六連發ピストル一挺が埋もれてゐるのを發見、直に滿州署へ屆け出たが同署で鑑定の結果右ピストルは約十餘年經過した舊式のもので相當腐蝕してゐるので素性は判明しない

會寧愛馬會生る

【會寧】愛馬會では來る七日七五聯隊で發會式を行ひ、大いに會員を殖やして積極的に愛馬運動を試みることになつた

不屆な男二人

【平壤】一日午後四時頃府內三中井百貨店雜貨部で靴下、シヤツ等を買はんとする不審の男を平壤署刑事が發見、引致取調べたところ右は八千代町七〇申鍾植（三）といひ同日午後二時頃堤町九一西村太一氏事務所に侵入し同所雇人大宮廣一氏（三）の机上より現金十圓を窃取して前記三中井で買物せんとしたものであるが餘罪多數の見込み

▲二日午後二時頃府內巡査里九八市往藝店に一名の青年が現れ蓄音器（時價十圓）を賣らんとする擧動不審の男を巡行中の平壤署刑事が發見、引致取調べたところ將別里二二三洛陽旅館雇人崔道英（二）といひ同館止宿中の金某のものを盜み賣らんとしたものであつた

夫に毒を盛る

姑とグルの虐待を恨んだ 淺はかな若妻失敗

【滿州】早婚制度が生んだ悲劇—甲山郡鐵山面声洞里林寬根（一八）の內緣妻李中女（二〇）（何れも假名）は昨年十月林と結婚同棲中、姑の李陽君と仲が悪いので風波の絶え間がなかつたが最近は最愛の夫まで姑に唆かされグルになつて虐待しだしたので、林女は淺墓な女心に姑のため大事な夫との仲を裂かれる位なら夫を亡きものにせんと決意し去る三十一日の夕食に劇性醬蘆液を混入して夫に勸めたところ、吐き出したので一命を取止めた、加害者林女は目下南川署に引致、殺人未遂罪で取調べを受けてゐる

南浦の妻殺し 檢事局送り

【鎭南浦】去月二十四日夜半、南浦郡の木十年も連れ添つた妻辛玉月（三〇）の下腹部をかねて用意した鋭利な短刀で刺し即死せしめた府內碑石里一〇三金河訓（三〇）は、三日一件書類と共に身柄を送局

電線專門泥ご用

【平壤】平南大同郡林原面南四里吳乙係（三〇）は去る卅一日午後十一時頃同里寺洞海軍鑛業部鑛坑山展坑に侵入し同山に配線してある電纜線を約五十尺切斷し逃走せんとするところを監視員に發見、逮捕されて平壤署に突き出された、同人は電線專門泥である

兒童プール開き

【咸興】テンポの速い夏への歩みに府では三日午後學務主任から公設兒童プール開きの祕事を執行期場は追つて日取を決定公示することになつた

幼兒に暴行

港を戰慄させた 痴漢やつと就縛

【釜山】釜山署では三日朝府內大新町三金達文（二〇）を逮捕し取調べ中であるが同人は二日午後二時頃中島町三丁目の町頭で遊んでゐた朴順凌の長女蓮紅（ㇾ）と長男鳳甲（ㇾ）をキヤラメル一個で誘ひ出し大新町の山中に連れ込んで變態的惡行を加へた痴漢であるが昨夏頃から大新町方面に出沒するエロ犯人の嫌疑濃厚で餘罪ある見込みで

賭場荒し 僞巡査 二名に判決

【鎭南浦】僞巡査賭場荒し强盜犯人府內碑石里二〇申範科（ㇾ）犯金成實（三）龍井里前科三犯金瀧楠（三）の兩名に對し三日成實は懲役七年、瀧楠は同五年の判決言渡しがあつた

事件の內容は前記兩名はかねてから府外大頭里方面で常習的に賭博開帳せるを聞込み警官を装つて甘い汁を吸はんものと計畫去る二月八日夜十二時頃府外大頭里金碩甫方で賭博開帳中を嗅ぎ出し金成實は私服巡査部長、金瀧楠は私服巡査に化けて現場に乘り込み居合せた四名を細引で縛り上げ有金十四圓七十錢を強奪したものである

演習歸りの初年兵脱走

これで四人つゞき 大邱聯隊持て剰す

【大邱】またく初年兵失踪れ—第八十聯隊第五中隊が裡里河邊實施のため二日午前十一時頃府內を行進中高知縣出身の初年兵矢島義二（二二）（假名）の姿が消えてしまつた、目下憲兵分隊と警察署が協力して搜査中未だ發見されないが逃走の足どりは凡そ見當がついた模樣で逮捕も時間の問題となつてゐる、而して同聯隊には最近頻々と失隊兵が出てゐるが、一名は憲兵が逮捕し一名は手配によつて歸隊、それから去る廿八日の醇太郎二等兵と今度で四人目である

滿洲の憲兵 新京の强盜 淸州で搜査

【淸州】去月二十九日滿洲國新京から憲兵伍長以下上等兵、一名が突如來壤、滿州署員の應援を求めて四日間に亙り邑內で大活動の上一日引揚げたが仄聞するところによると四月上旬新京市內で數人組の強盜が滿洲國人を殺害した事件ありその主犯者と目される滿州人要兒、最近滿留郵便がついた事で滿州郡南一面居住金某が既に逃走して滿州市內親戚某方に潜伏した嫌疑で搜査した處誤報であるが滿州署員が主犯者金某より市內某町居住同人某を突き止めこれを手配中金某の奉天市內住所が判明したので右派遣憲兵は直に手配の上犯人は既に逮捕されたので憲兵は引揚げた

わが子を賣つて 人妻情夫と道行

いとし子いづこと探す父 口惜し涙で歸郷

【平壤】鎭南浦府碑石里一四〇金田國の妻崔國淳（ㇾ）は夫の目を盜んで自宅に下宿してゐる夫の友人金某と日頃から不義を重ねてゐたが去る二十六日十餘年も同棲して來た夫を振り捨て姦夫と共に長女立粉（一）次女龍寶（ㇾ）をつれて家出をしたので金田國は損性の腹つた妻はいらぬが愛兒だけは取戻したいと探し歩き二日來壤、妻が長女立粉を府內新陽里崔昌星方に金三十圓で賣り飛ばしそれを旅費にして何處へか逃げたことが判明、妻の無情な仕打ちに泣きながら長女を買戻す金を作るべく鎭南浦に歸つた

圖々しい眼鏡屋

【平壤】黃海道生れ住所不定眼鏡商崔□□（三〇）は同じく住所不定金某七歳（ㇾ）を「サクラ」に使つて二日府內和信百貨店前で鍾路里一八二李昌淳方朴大植（三）に對し一圓もしない眼鏡を二十八圓すると稱し甘言をもつてこれを四圓五十錢に賣りつけ逃走したことが判明、その筋で搜査中のところ三日午前十時頃被害者朴が同じく和信前で逢つたので取押へ平壤署に突き出したが餘罪多數の見込みで嚴重取調べ中

父親殺しの仇討

賣家に巣喰ふ匪賊を發見 無念男本望を達す

【安東縣】二日午後十一時四十分頃安東縣を加街派出所に滿洲人青年が驅け込み「私の親爺を殺した匪賊を見つけました、仇討をして下さい」と願ひ出たので大驚、巡査と共に逮捕が急行、なにも知らずに上川端町第三十八〇號の空家に潜伏中を難なく逮捕した、右は劉鼎和（ㇾ）で團城縣一帶を荒し廻つてゐた匪賊頭目の部下であることが判明した

自動車に惡戲 幼兒命失ひ

【大邱】安東郡西邑面安奇洞農業權寄□氏方運轉手權寄鉉君が二日午後四時十分頃トラックを操縱して咸州郡平雲面芝谷里にさしかゝつた際路架が修理中なので徐行してゐる時同里張聖顯次男武理（九）がトラックの後部に取りすがり車が急にスピードを出した爲振り落され轢殺されて間もなく死亡

四人乘り發動船 滄州沖漂流 消息を絶つ

【大邱】迎日郡滄州面沖合二十五浬の海上で二日午後二時頃故障を起して漂流中の發動機船を出漁中の帆船が發見したが、帆船の悲さ救助の術なく港に引返してこの旨所轄署に急報した、遭難船は浦項面浦項一九〇崔漢某所有の新榛丸（六噸）で乘組員四名だがその後未だに發見されない

轢き倒した重傷者を 遠い麥畑に棄つ

不都合千萬なトラック運轉助手 逃げたが發れて早速就縛

【釜山】一日午前十一時頃慶南山淸郡邑場面の晉州街道麥畑の中に肋骨、胸臆等上半身を滅茶々々に骨折した五十歳位の男の變死體を通行人が發見、急報により所轄署で檢屍の結果、被害者は晉州郡宗面條興里農業金某（ㇾ）で同日午前九時頃晉州農學校前道路を通行中疾走して來た統營邑明日町金榮沫所有の貨物自動車□□號の助手崔□□（ㇾ）が運轉し同人を刎ね飛ばし瀕死の怪我人を現場から百里ほど離れた麥畑に運んで逃走した事實が判明、一日午後手配によつて朝鮮氏の邊群嶺ひに、行き歸途、運轉手崔道順君が歸はるゝまゝに無免許の南一面鶴記、吳炳徹君に運轉を讓つたところ南一面方面西里地先で、道轉を過つて道路竝木に衝突し崔花は右胸及肋骨部に打撲重傷を負ひ一時重態で、運轉手崔道順君は免許狀を取り上げられて解雇され、鶴記吳炳徹君も罰金處分を喰ひ一先づ落着したところが被害者、李甫德女は治療に約一ヶ月もかゝつたに拘らず同國自動車會社では慰藉の方法を講じないので憤慨して岩切辯護士を代理人として同會社代表者を相手取り事件發生の昨年十二月十九日より本年一月二十二日までの休業損害百七十圓、精神上の慰藉料三百圓、入院料、看護人手當治療費等一切の費用合計六百二十五圓五十五錢の損害賠償請求訴訟を滿州法院支廳民事部に提起し來る八日第一回口頭辯論を開く筈

これは無免許男 バスでドライヴと洒落れて 遊ぶ子を轢き倒す

【大邱】二日午後二時頃永川郡南面內外洞新內道路で同洞四二番李□□□氏次男維德君（ㇾ）がヨチ〳〵と遊んでゐるところへ、共榮自動車の乘合バスが疾走し來り維德君をはね飛ばし頭部その他數ヶ所に重傷を負はせたが、不埒千萬にも同バスの運轉者金漢珠（ㇾ）は無免許で運轉手朴虎東君の不在中ドライブと洒落れ込んで法外なスピードでぶつ飛ばしてゐる中この事故を起したもので目下所轄署で取調中

米屋の強盗 月餘すぎて やつと就縛

【釜山】去る四月廿七日午前二時頃釜山府內本部町米穀商金明洪方へ押し入り十圓二十錢を強奪逃走した事件は其の後容疑者に目下取調中であつたが其の筋の張込みによつて犯人前科一犯徐興植（ㇾ）が府川町の自宅に潜伏中を二日午後逮捕、犯行一切を自供したがなほ餘罪ある見込み

輸出檢査所 牧の島に新設

【釜山】慶南輸出水產物檢査所と竝に滿浦の輸出檢査所は愛て新設地を選定中のところ府內牧の島に敷地一千坪を□□

自動車で難の 元妓生憤慨 不誠意な會社に對し 損害賠償を要求

【淸州】永同郡永同面背山里李甫德女が元妓生と名乘つて淸州邑本町れ號某自動車運轉會社の自動車を昨年十二月十九日、お客に連れ去られ遊覽中……淸州郡南一面里金に……

土砂崩れて人夫死亡

【蔚山】去る三十一日午後五時頃停車場敷地工事土砂採取場で人夫李元龍（ㇾ）は崩れ落ちた一坪餘りの土砂に埋つて肋骨四本を折り道立蔚山醫院で手當したが同夜八時遂に死亡した

都市對抗野球 北鮮の豫選

【咸興】都市對抗野球北鮮第一次豫選大會は咸興體協の主催で來る廿日廿一日の兩日咸興公設グランドで開催と決定、體協から元山、川內里、咸興、淸津、城津、永安、咸興の各チームに正式招請狀を發したが今年は團拔けて強いところはなく伯仲のチーム揃ひで緊張した白熱戰を演ずるものと期待されてゐる

咸北弓道大會 道廳一組優勝

【羅南】咸北弓道聯盟主催の咸北弓道選手權大會は三十一日午前十時から武德殿弓場で擧行、參加者七十二名二十四組（三人一組）で爭射の結果は次の如く、道廳一組優勝して優勝旗および知事杯を獲得、城津の吉岡氏（鐵道）は十六射十三中で個人優勝した

◇團體（四十八射）▲優勝一道廳一組（村上一三、前田一一、津森一〇）三四中▲準優勝—城鐵一組（田中九、吉岡一三、那須一〇）三二中▲三等—淸鐵山一組（古森九、大椒一三、鈴木一〇）三二中▲四等—淸鐵山二組一松下一一、二宮七、□浦一一三〇中▲五等—鐵軍二組（右藤九、原田一一、江崎六）二八中

◇個人（十六射）一等吉岡（城鐵）一三中、二等村上（道廳）一三中、三等大坂（淸鐵）一二中、四等松下（同）一二中、五等早田（淸津地方）一二中

大邱のマラソン競走

【大邱】嶺南體育會主催第一回マラソン大會は來る十四日に擧行と決定した、出發點は朝陽會館前で驛前通りから杉原西店角を折れ西城町南城町を過ぎ、大東食堂前から達城公園前を經て慶煕山前から光のコースに引返しこれがゴールとして決勝する筈

咸興の魔の踏切 邦人を置く

【咸興】昨年八月下旬府內黃金町三丁目の魔の踏切で一瞬十六名を轢殺した鐵道事故は今なほ人々の記憶に新たであるがこれから約一年經つて郊外の鐵道線路附近に往來するものが多くなるので咸興署では事故防止のため鐵道當局と協力して線路上の納涼を取締る一方昨年大慘事を惹起した例の踏切には今年から踏切番を置くことになつたなほその番人には遭難者の遺族中特に生活難に追はれてゐる若老の妻女を採用することに決定したが同女は昨年の事故で夫と死別し六十七歳の老母と五人の子供を抱へ彼女一人の細腕で辛うじて生活してゐる

漢川面の大火事 宵の强風に煽られ 十三戸灰燼と化す

【平壤】三日午前六時半ごろ平南平原郡漢川面甘八里四三三鄭延和方より出火折柄の强風にあふられて乾燥し切つた附近の藁家屋に燃え廣がり遂に十三戸全燒、一戸半燒して同八時漸く鎭火したが損害約一千五百圓、原因は目下取調中

學生靑訓の演習延期

【咸興】來る十二、四日實施の豫定であつた咸南道內の中等學校、靑訓合同演習は七月四、五の兩日咸興を南地方で實施と變更した

產業施設講習會

【淸州】忠北道では道勢の進運に順應して本年度には產業各部門に亙り相當思ひ切つて數多新規事業を企畫し或は劃期的施設を企てゝゐるが今般、之等計畫の圓滑遂行を期する上に各郡勤業擔任職員及び郡農會書記に產業各般の施設事項を理解徹底せしめる必要から來る三日から七日まで五日間道廳第二會議室で講習會を開催、三日は金知事の訓示、中野產業部長の日本精神に就ての講演があつて講習に入り六日終了、七日は午前中は協議打合せ、午後は農道實驗所、農事試驗場、郡是工場、原蠶種、製種定所、綿織工場等を視察する筈で翌八日は勤業擔任郡職員のみ全南北、慶南各地農村、產業施設を視察十二日解散の豫定

あどはろーん

【鎭南浦】◇……池內署長、自分より背の低い小笠府尹が昔の紹介の通りに本府で紹介の通りしてゐることはさきに……

◇……ところがこの話が、廻らずも有名となり新任挨拶に來た上內知事までが、「池內さん、京日の記事をみましたが、エライ御機嫌だそうですな」

◇……そこで益々機嫌を好くした池內さん、知事の招宴で簡閲の終幔ヨロシク唄るヌートルがあがる

◇……口の悪いのが早速『おい池内さんの機嫌を直すにはアアキンゴムに限るぜ』『大きな聲をしなさんな、聞えますよ』とコソ〳〵話

シーズンに躍る桑摘み—廣州スケツチ

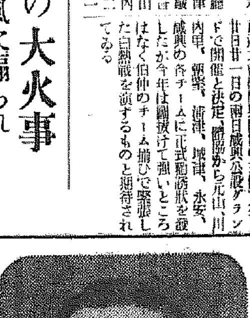

小瓶進呈

貴方にしてなる保山健康法にして芳香美味で誰もりまく飲みよい事を紹介する爲、養命酒試飲用小瓶一本を無代で進呈しますから、東京澁谷區上通四丁目卅番地養命酒本舖出張所へ御申ハガキを御出しあれ。

衰弱體が回復し

晝夜連續的の執務も平氣

樺太 高井正二

小生は身長五尺三寸體重十五貫目と云ふ身體の所有者なりしが、昨秋以來家庭に重ね〳〵の不幸續きの爲、憂鬱性となり從來の明快な氣分を失ひ、夜間は安眠できず食慾は次第に減退し遂に十二貫目と衰弱し、根氣なく疲勞し易く勤務に倦怠し、大いに困却して種々療養を試みたるも捗々しからずフト紙上で養命酒を知り試驗的に買求め飲用したる處、氣分が再び快となり、食慾も旺盛となり元氣づいて、其後漸く三百匁宛體重を增すに至る狀態なれば引續き飲用し居りたる處、最近に至り勤務の事務繁忙となりたるに付連續的に徹夜する事も尠らしからず、されど更に倦怠する事なく、且つ聊かも疲勞を感ぜず、常人の如き狀態を保つべきものと信じ、實に自分ながら驚くの狀態なり、是れ偏に貴酒養命酒飲用の賜と堅く信じ引續き愛飲し居る次第なり。

（十一年四月六日受付寫眞御本人）

滋養强壯劑として
◆根氣薄弱の人
◆虛弱體質の人
◆胃腸衰弱の人
◆强腦强精の目的
◆神經衰弱の人
◆不眠・息切れの人
◆呼吸器薄弱の人
◆疲勞倦怠の人
◆產前產後の婦人
◆貧血冷込みの人
◆病後恢復期の人

信州伊那の谷名產
鹽澤家傳 養命酒
製法日米專賣特許
携帶用 一圓五十錢 大瓶 三圓 徳用 四圓
◎全國有名の藥店、百貨店、食料品店にあり。
品切れ等の節は便宜上、東京出張所へ御註文下さい。
送料無料實費、代金引換は送料實費を頂きます。

御注意
ニセモノあり
最寄藥店に無き時は養命酒の文字と印に御注意御求め下さい。

信州上伊那郡南向村大草
鹽澤養命酒本舖天龍館
出張所 東京澁谷區上通四丁目卅番地
養命酒本舖出張所
電話青山三九八番
振替東京六八八五五番

精根が全身に漲り

息切もせず迚も頑張が利く

いつも皆んな揃つて元氣で出掛るが、どうも一回毎に根氣と体力が衰へて、途中で息切れがしたり、疲れたりして失敗に終つたのが、滋養強壯劑の養命酒を皆んなして飲み出してから、身体がシッカリ引緊つて、根氣が強くなり精力が漲り、息切れもせず疲れも知らず最後迄頑張り通し、いつの試合にも快勝出来るので、激しい運動家にこんな良いものは無いと續けて愛飲して居る。

婦人家庭

ハイヒール研究 最高四センチまで マメを忍んでまでは意味ない

◇……纏足を防ぐために自分の娘に醜い入墨をした野蠻人は次第にこの入墨をちがつた意義に解しかへつて美しさを表現するやうになつて來ました、結婚した婦人につけた日本のお歯黒現在の私達が見て決して美的なものとは思はれぬこのお歯黒も曾ては婦人の美醜を表現する一つの標準ともなつて居りました風俗により習慣によりまたは時代によつて美の標準もいろ／＼に變遷して居ります

◇……この頃の日本の若い女性のハイヒールはその起原はいづれにあるかわかりませんが、野蠻人の入墨のやうに甚だ不衛生ではありますが、現在では兎も角足の美しい表現法の一つとなつて居ります

◇……だがあなた方は恐らく靴をぬいだ支那人の纏足された足の醜悪さを想像も出來ません、靴をぬいだフランス婦人と英國婦人の足は勿論、英國婦人のそれの方がより健康的な生理的な美しい足をして居ります美しいと思つてゐる野蠻人の入墨も起原を考へればさびしい話です、美しいと思つてゐるあなた方のハイヒールもこゝいらでほんとうの生理的に健康美のある足にするため、無理な高さをやめて下さい、マメを忍んでまでのハイヒール等はおよそ意味がないではありませんか

◇……足の指先に力が入るやうなものはいけないといつてもぺちやんこの靴はまた歩くのにいけません。あまり低いものは歩行に不便です、この高さは四センチ以下のことです。最高を四センチとして職業と生活運動的なもの、靜止的なものそれ／＼によつて活動に便なものをはくことが、肝要です

茶柱はもう古いです 面白いコーヒ占ひ
サット流れるクリームの渦巻模様で吉凶判斷

頓、湯呑の中に立つ茶柱は『珍しいお客の來る知らせ』といつたり、又はその數、その位置によつて一日の吉凶を占ふことは昔からどこの家庭でもやつてゐるところが愉快なことは西洋にもこれと相通じるコーヒー占ひといふのがあつて、朝のテーブル風景に興を添へてゐるのだから面白い

このコーヒ占ひに用ゐるコツプは、模樣つきのものでも結構だが、なるべくならば白無地の茶碗がよくその方法を明瞭しますからまア一つ座興にやつて御覧なさい

◇

さてコーヒーを茶碗についで、これに砂糖を加へて攪拌する、そして次にクリームを茶碗の中に落すと、クリームは空を流れる雲のやうに渦巻に或は流線型のやうにいろいろな模樣がパッと現れる

その模樣のサッと現れる刹那が始めの間はたゞクリームの散亂泡の浮漂としか見えないだらうが熟練すると今まで皆さんが想像もしなかつたやうな世界が發見出來る

この占ひのカン所で、チッとそれを見つめて、その模樣の中から次に記す事柄を判じて豫言するのだ

△コップの左から右へ波線にクリームが散つてゐるとしたならば其日は思はぬ損失と煩悶的事件が起る

波形線の數が多ければ多い程その度が增す

△コップの側面から手前に流れる線が直線であつたら、先づ貴女の健康長壽を祝つて差支へない

△丸い輪（圓輪）が出現したなら貸した金が返るとか思はぬ大利をみる

又その圓輪が直線と接觸した形の時は、金錢が手に入ることが遲れ勝ちになる

△小さな泡が四個集まつて楕圓形になつた場合は無難な一日であり、またその四角形が小さな泡と大きな泡沫との連續によつて、無恰好なものであつたならば、仕事の繼帶、月經困難の前兆となり、病人は苦痛を增す

然しその形の下にクリームの縦線が出るならば、すべては後日好轉の兆

△クリームの線が縦になつた場合は凶兆で、親しき者の死別の報に接する

△クリームの泡が同じ樣に二つよつて、コップの中心にある時は良い兆で、常に一家の幸福を知らせる

しかしそこに一つでも大きな泡があるとすれば悲み事すべて明はず

△スペード形に泡が出たときは田舍へ訪問することがある

△泡がXの形狀を示す時は、大願成就疑ひなし

△クリームが舌狀形をしてゐる場合は、病人から、ハイキングを誘はれる

けれども浮いた泡が一つでも消える樣なことがあつたなら、行先で不祥事が起る故、御用心

△幾つかの泡が星形に集まれば、幸福で、隣人の歡迎を受ける吉報がある

△三日月形……戀愛ならば幸運成功子寶多し

△小さな泡大きな泡を問はずコップの淵に蛇の如く羅列した時は外に出て七人の敵あり道を歩く際にもゴー・ストップに御注意

△中心に浮んだ泡が手前に流れて來る時は、遠方より吉報あり、待人來るの兆、また金錢手に入り思はぬ利あり

△丸い泡沫の中に線があれば、それこそお子樣が生れる兆、家運長久、長き旅行、榮轉、住居の移動をあらはす

△コップの中心からたつた一つの泡が右の淵へ流れ消えなかつたならば良縁で温い愛をうける、若し兩方から泡が相寄る場合には大なる遺産を受取る兆、戀愛ならば最後の要求が容れられるであらう、また既婚者は家庭親睦の度を更に増すであらう

△大きな泡沫がコップの眞中に、只一つ大海に浮いた離れ小島の樣に浮いたとしたら、さあ、其泡が消えないやうにスプンで掬ひ取つて下さい、そしてそれを口元に入れるまでその泡が消えなかつたなら、最も幸福な一日が貴女に惠まれるであらう、そして召上つた後で『ハッピー』と一言仰つしやつて下さい

大田 リンゴカステラ 名物 中田堂

本邦乳幼兒發育標準表（6）（昭和4年・東京帝大小兒科調）

年齢	體重 男	體重 女	身長 男	身長 女	頭圍 男	頭圍 女	胸圍 男	胸圍 女	運動と精神發育
五月	7,27瓩 1,939貫	6,70瓩 1,787	63,8糎 2,11尺	62,8糎 2,07尺	42,1糎	41,1糎	42,4糎	41,3糎	自分が握り手をにぎり表情が漸く明となり涙を流して泣き母の顔を覺え他人を見分け出す
五月半	7,53瓩	6,90瓩	64,6糎	63,5糎	42,5	41,1糎	42,5	41,6糎	（前月と同じ）

ゴムで水着を修繕 あちらは早くも夏風景

ゴム工業の發達した今日、海水着にもゴム製が現れ、我國でも歡迎されてゐるが、晩夏の加州海岸でも物凄い流行振り、はち切れさうなお孃さん達の事だから、水着に穴のあくのは珍しくない有樣、そこで考へたのがタイヤのチューブ利用、古い奴で見事に修繕出來ると云ふから、ヤンキー娘の間で大歡迎を受けてゐる

×寫眞は水着修繕屋

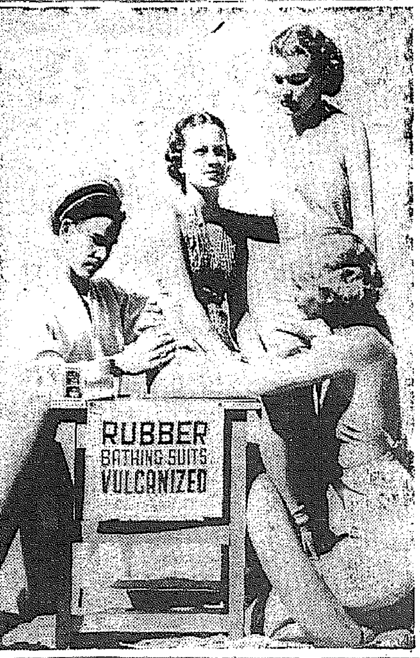

紙上病院 働き過ぎ

【問】二十二歳頃より過激な勞働に從事中荷物をかつぐ際左腰を挫いた樣でしたが、今すぐ腰つく程ではないので無理を通して來た所、普通の身體になりません、鍼灸等も隨分しましたが快癒しません、塗布藥か何か自宅療法御教示下さい

【答】瀬戸病院長

腰の骨の異常のためそんな事もありますがそれでなくとも一度腰を挫くと數ケ月痛いのが普通で數年間痛い事も少くない、又數年後に一寸した事で再發したりする事もあります、自宅療法としては温浴、マッサージ適度の運動體操等

變り編み物 今年の夏帽子新型

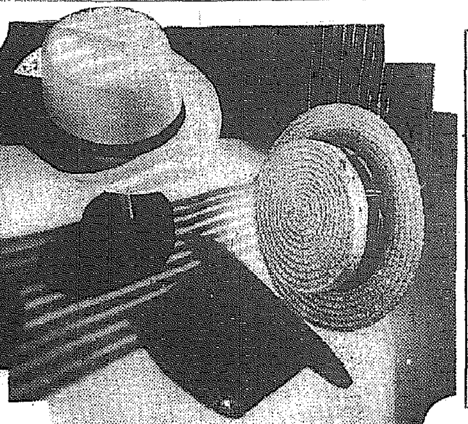

▲……いくら無帽を好んでも、これからの暑さでは無帽と云ふ譯にもまゐりますまい、もし夏帽をお求めになりますならば、一つ今年の流行品をお求めになりませんか今夏の帽子は矢張りパナマと麥稈帽子でせうが、パナマと云つても大半は新しい模製品で本パナマは八圓位よりでないとありません、普通パナマと云つてゐる物でスーシャルがありますが、これで三圓五十錢位から、又タスカンと云ふ物になつて七圓位からあります

▲……カン／＼帽は一圓前後からですが、今年のカン／＼帽は變り編みで、相當に編み方の派手なものが流行つてゐます

▲……パナマ帽のリボンが細目になつたのが目立ちその反對に、カン／＼帽のリボンは無地でなく縞だとか、少し派手な趣味なやうです

三行知識 みつ豆と幼兒

みつ豆は寒天とゑんどうが主となつて作られてゐる不消化物ですから學齡前の幼兒にはあまり食べさせない方がよろしうございます、學齡に達した兒童でも胃腸の惡い子供には不適當で、その上添へられた果物類でもいちごやバナナなどで往々新鮮でないものがないとは限りませんからこの點注意して召上る事が必要ですご家庭で作るのが一番望ましいことです

新案漫畫合戰（4）（ベラクチント）

コドモのための世界知識

☆グリーンランド……氷山監視船の出動

グリーンランドの氷河から流れ出た氷山が今南の方へと流れて行つてゐます、流氷を通報する國際監視船は、船の通路に氷山の漂流して行くのを警戒する今季の仕事を始めました

後藤又兵衛（25）
大島伯鶴演　中江正美畫

亡靈の嘆願

又兵衛が、その人影をヂッと見詰めてゐると、陰火と共に、姿は飄然として來た。

年の頃は、六十餘りになる出家の姿！それは見るからに物凄く、骨と皮ばかりに痩せおとろへて、眼はラン／＼と射る如く、しかも、法衣をまとひ、髮をかけてゐる。

幽靈と言へば、大抵、頭髮を前に垂れて、兩手をぶらりと下げ、白い着物を身につけて、

『恐めしや……こわめしや……』

ドロン、ドロン、と出るやうだと相場はきまつてゐるが、此の古寺にあらはれたのは、そんな幽靈ではなかつた。なるほど、噂の如き出家の亡靈！これはあまり世間に見かけない。

又兵衛は、太刀の柄を握り、ハタ！と亡靈を睨めつけて、

『如何に、それなるところの怪性のもの！汝は見受ける所衆生を濟度せしめ、よろ／＼く法論を說いて佛門に歸依せしめ、決して、迷ふべからざる者なるに、愚かにも、それを悟らずして永らくこの古寺にあらはれるといふ。里人等は、兎角に、それを評判して、此地を恐れ立寄る者もない、それに依つて、吾れ正體を見屆けんと出てまゐつたが、汝は、何か趣意あつて迷ひ居るかどうぢや……趣意あらば、それを申して見られよ。次第によつては、思ひを遂げ得せしめん……』

といふと、亡靈は、何に感じたか、今までの鋭い眼を伏せて、ホロリと涙を流した。

ソコで又兵衛が再び、

『オヽ、汝は涙をこぼし居るナ。これ、只今も申す如く、如何なる趣意あるか吾に語るがよい。但し、汝は妖怪變化にして、只人を誑かすのみであるか、それならば許し置かんぞ！どうぢや？迷ひし亡靈か。但しは魔性かッ……』

詰め寄つた時に出家の亡靈は、悲しげに面を上げて、

『有難きかな、只今の一言！千部萬部の經陀羅尼より嬉しく思ひまする……如何にも拙僧は、迷ひまして御座りまする。決して、妖怪變化の類にあらず……』

と、絲のやうに細い聲で、から答へた、又兵衛が、

『オヽ、然らばその迷ひし趣意を申して見られい！吾等に出來得ることなれば、かならず思ひを遂げ得させん』

と、云ふと、

『有難し、嬉し……出家として佛果を得ること叶はざるとは、僧もお恥かしきことにござりまするが、これには深き仔細のありますこと……』

『然し、其の仔細とは？』

『お聞き下され……抑も、この仁光寺と申しまするは、足利尊氏が大願成就に依つて、建てられし七堂伽藍の大寺なりしも、所々はいたみ古びて、今は無住大破と相成りました。されど、此村は人家も少く、再び、建直すことも叶はざるより、僧侶も此寺に足を留める者なく、依つて拙僧、これをなげき、何卒修覆致し度き念願より、諸國を勸化托鉢なして、集めました金は、およそ三百兩余……これを本堂より西の方にあたり、大いなる椎の二股となりしがござりまする。その椎の根を掘ること三尺下に、小さき壺中に納め埋めありまするが、壺には封印を仕り、誰に盜まれぬやら斯くは致しました。が、なほも拙僧修覆の金を得んと托鉢勸化に出て居るうちに、不圖した病がもとにて、はからずも病死いたしまして御座りまする……』

と、亡靈は、悲しげに斯う語つた。

婦人病の患 青葉時から增へる

ドロリとした乳色 青みあるもの膿色 褐色血の混る帶下は 一刻も捨てゝおけません

帝大病院御使用の新發明療法

帶下治療の急處
東京木村病院長　醫學博士　木村仁

帶下と病氣は同時に出るといふ時期、婦人病のある方はこれから苦しみの關所です、自分で厭な程帶下が增して來る。斯んな時粗悪な坐藥を使つて流れ出て局所を刺戟すると、帶下と混つて爛れ痒ゆく腐つて惡臭がする。斯樣な患者が相當多い。頭痛眩暈は當然で下腹腰とりわけ內腿の痙攣性刺痛は口でいへぬ苦しみで、人は身輕なのに自身は腰が冷え、足も冷たく女性の美が消えるのが常です。婦人病といへば九割が淋疾性であるから、永年多數の患者を治した私の經驗では、內部の殺菌消炎が一番大事な急所で之れを上手にやるかやらぬかで、治る治らぬの分れ道である。

黒い藥を今でも使ふ人はあるが、あれは昔から有るきまりきつた簡單な藥で永く使つても複雜な內部の治療は出來ぬ大缺點の上に流れ出て衣服を汚したりペタ／＼腿について爛れるので患者は厭がる

ワセトン球は殆ど色もなく流れ出す內部の殺菌消炎が確かり出來るので私の病院で使つても自宅で使はせても實驗成績は頗るよい。

帝大病院婦人科御使用の婦人科藥

帝大病院婦人科を筆頭に全國有名病院婦人科御使用の婦人科藥が素人にも簡易に使へると聞いたゞけでも救はれます。

上記『おたより』はほんの一例ですが、婦人藥と云へば昔からの黒い坐藥を使ひ、近頃では二の足を踏む方が多くなり、色々坐藥を御使ひですが固い帶下吸收玉や黑玉の坐藥を使つて爛れや帶下が增えてと困るに悩む方が多いのは誠に嘆かわしい次第で金鍍內服製劑にも大誤です。

素人にも安全にわけなく使へる

ワセトン球は芳香ある美しい琥珀色の見るからに効目の思はれる新發明藥で、一番進歩したカプセル式ですから從來の黒く固めたものや、その上を申刺けに一寸包んだものが、とけ切らずにブツ／＼殘つて流れ爛れる樣なものとは全然異り、中の藥はいつも生々して內部に浸み込んで最適治療が出來ます。八分まで滓も殘らずとけ

外に流 出ない

のは、藥が內部に浸み込む證據で衣服を汚す憂絶對ありません。

內服藥で治らぬ 重症でも一日一回

の治療で充分効目は病院で入れて治療して頂くのと同じで、然も手早く全く人に知られずに出來ます。

安い藥價ですむ

一番心配な藥價も大變安いので之れで充分と迄治療しても知れたもので、粗悪な高い藥を使つて長い苦しみをなめるのに比べると涙に落した御話にもなりません。

六日分七十錢十二日分一圓廿錢廿四日分二圓卅錢で送料は各々十五錢。病院用百四十四日分十三圓。素人にお分けして治療の便を計ります。多人數で治療の方や永くみつちり治療の方には大變利益につきます。

おたより

鯉幟に嬉し淚

長い苦しみからホット息吹き返した實話讀むだけでも氣が晴々致します。

『鯉幟立てゝ一家の笑顏かな』お笑ひ下さいませ坊やの初節句に感極まつた一句で御座います。之れもワセトン球の御蔭と心から御禮申上げます（中略）夫の不品行から淋疾內膜炎と轉つて一時は離婚話も出ましたが、青い下り物下腹の痛み、冷え症等の治療に試をとられ內服藥から坐藥とありとあらゆる治療をして失望の揚句、お友達の御主人の副院長の方から教えて頂いたワセトン球から息を吹き返した樣に調子よく、下腹も輕くなる迄の事は今でも胸がスッキリします。それから姙娠出產と勝手の違つた樣な幸福（後略）

強いこしけ痛みが

卅六歳入りが腫きました日丁度前の分がなくなつてゐましたのでホットしました（中略）今年は初夏になりましても下り物も大變少くなり不順な月のものも追々キチントなつて痛みも感じない樣になりました。ワセトンの御蔭と御禮申上げます（中略）黒い坐藥をあれ程永く使ひましても到々血が出る樣になつたので醫師の治療を受けて大變よくなりましたが氣の都合で長く通へず何かで讀んだワセトン球を使ひましたら醫師の御藥と同じで方が強く化る迄樂になりました。秋の結婚の時迄には安心して充分な身體に治ります。

血の出たおりものが
鈴木たま

（前略）今迄へば姿の俺が女として故障があつたからでした。息づまる樣な內腿の痛みも腰の違の痛き痛みも帶下も輕くなり、前はればれと經月のものも少しの心配も痛みもなくなりました（中略）母は姿が賢といふのに永に內服藥を差して下さいますので永い間どの位のお金を費つたでしよう。悪い坐藥は長く使ひましたが終ひに下り物が增えて來たのでその時の擬念さは今も忘れません。（中略）不便な土地ですから十三圓病院用を至急御送り下さい。

お買求めに御注意

全國藥店にありますが必ず『帝國大學病院御使用のワセトン球』と名指しでお求めになり決して他の代用藥をお求めなき樣、もし品切れの時は左記總代理店へハガキで『何日分送れ』とお出しになれば急送致します。

無代進呈

讀めば治し方の判る醫學士河合醇策先生の名著『女性の新理學』をお望みの方には特に無代で進呈す至急左記へ御申込み下さい。

東京市芝區新町十三　總代理店　合名會社　河原商店　振替東京三五〇一九　電話三田一六六五

嶋谷汽船株式會社　朝鮮總督府命令航路　朝鮮北海道大連線　大連直行（三等七圓）　×印ハ樺太行　裏日本、北海道、樺太行　娛樂施設完備ス　切符發賣所ハ前記各代理店並ニ各ジャパンツーリストビューロー

日本海丸　朝海丸　天海丸　明石丸　鎭南浦出帆　仁川出帆　群山出帆　木浦出帆　麗水出帆　濟州出帆　城津出帆　清津出帆　羅津出帆　雄基出帆　各代理店

北鮮、北海道行　長成丸定期　北海道命令航路　內鮮寄港地　伏木直行、新潟、酒田、船川、青森、函館、小樽

◇各船內最新式優秀貨客船ニシテ案內書各店本社及代理店へ御申越アリ次第各號航路案內書御送リ致シマス

內鮮運輸出帆　嶋谷汽船株式會社　神戸市神戸區明石町

大和組回漕部　仁川港町四丁目　電話一一〇〇番　一七〇五番

阿波共同汽船出帆　威海衞、芝罘、大連行　鎭南浦、大連、天津行　代理店　仁川港町　野口商會　電話二四番・一七三番

九州郵船株式會社　釜山出帆　◎博多行　◎對馬、壹岐、長崎行　詳細ハ左記ヘ御照會被下度候　釜山第一棧橋　九州郵船株式會社出張所　電話二四一一番

演藝とスポーツ

歡迎・日本の精銳

來城する陸上選手プロフィル(六)

西田修平君(早大出)

羅府大會で米の俳高跳トリオを削しミラーとの優勝爭ひに四米三〇をマークした彼、其後入營延期でフキールドに姿を現さなかつたが最終豫選には久し振りに現れて、後藤安達に破れたとはいへ依然たる强味を見せて四米一〇を跳び、大江と共にベルリンに進む事になつた、我棒高跳陣は米國にとつての脅威、日本にとつての强味であり外人に對して强い西田は戰友を勵まして必ずや再び日章旗を、否君が代をひゞかせる事とならう、練習不足氣味の彼ではあるがベルリンへ着く頃は上乘のコンディションとならん事を切望する

大江季雄君(慶應)

五尺八寸、十六貫、のびのびとした身體は四米二五を跳ぶ事數回、最近圓盤投に力を注いだ結果得た支力は遂に先輩西田も成し得なかつた四米三四のバーを征服、ベルリンでは戰友西田、安達と共に米の强豪ブラウン、グレイバー、セフトン等に突進する、棒高跳を始めたのは舞鶴の小學校時代からといふ、其後舞鶴中學から慶應へ、彼の經驗も相當古い

安達清君(京大)

岡山の關西中學時代からハードラーとして活躍し、中等學校東西對抗に西軍の主將として選ばれ、早大入學後高跳に走高跳に令名を馳せたが、一昨年靜岡に棒高跳に素質のある事を西田に發見せられ、僅か半年の冬季練習に四米を征服、今春過度の練習の爲輕い脚氣を病んで不調であつたが最終豫選には、完全に回復し順位決定戰には四米三〇を跳んで先輩西田を負かし、ベルリンでの大江、西田と共に米の三番を向ふに廻して大いに活躍が期待される所となつた

田中弘君(早大)

山口縣宇部市の産、興風中學時代インターミドルに一米八六の中等記錄を出し斯界に認められ、早大入學後は早くも二米〇一を二度も跳んで朝隈選手と共に一躍日本のナンバーワン、世界のナンバーワーになつて終つた、生來大まかな性質で自分でも『ボッとしてゐるから』と認めてゐる處に彼の面目躍如たるものがあり、世事に拘らぬ處に大選手の風貌が窺へる最終豫選にはあの豪雨中にも關らず一米九〇迄を一回で跳ぶといふ好調振りを見せた

朝隈善郎君(明大)

高鍋町の村上君と同鄕の廣島縣府中中學出、其後體操學校に入り、十種競技などをやつ居たが、明大に入り走高跳に專心する樣になつてから、天與のバネを利用して田中君と共に二米〇一バーを征服、昨年度世界第二位を占めてゐる、默々と練習にはげむ人、一昨年の日米戰で斯界の第一人者マーティンを破つて以來一層自信を强めた彼先日の關東豫選には二米を跳び最終豫選には九〇跳べずに惡敗したが實力によつて代表に選ばれたものである

大島鎌吉君(關大OB)

目指すは濠洲のメトカルフのみ、三段跳優勝の榮冠は彼の前にある樣なもの、輝かしい世界最高記錄一五米八二は一昨年秋大阪に於ける日米對抗の時の記錄昭和二年金澤商業時代既に極東代表となり、羅府オリンピックではスヴェンソン(瑞典)に破れたが三位となつて日の丸を掲げ、關大卒業後は大毎運動部に入つてペンとスパイクの活躍を續けてゐる、織田君を思ぶ熱心な研究心と闘志いアイトは陸上日本のホープと言ふより信と言つた方が良い

戸上研之君(關大)

熊本で生れた彼は多分に九州男子の色彩を持つ、その負けず嫌ひが晴のオリンピック選手にした大きな原因だらう、熊本中學から關大に進み大島先輩のコーチですつかり三段跳をマスターしてしまつた丸々とした童顔を輝やかせて、十八貫の巨軀を軽やかに一歩一歩ステップして跳躍するのはベルリンでも一異彩であらう、是非オリンピックで勝田、大島と共に日本の特技三段跳のタイトルを死守して欲しい

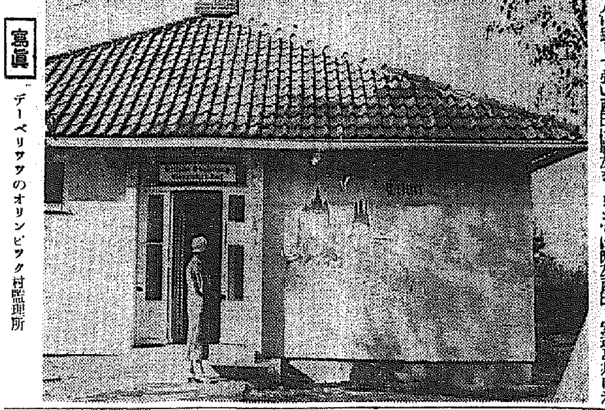

寫眞 デーベリッツのオリンピック村監理所

日本棋院 昇段大手合戰譜(1)

四段 井上一郎 先相先 先番 三段 田中不二夫

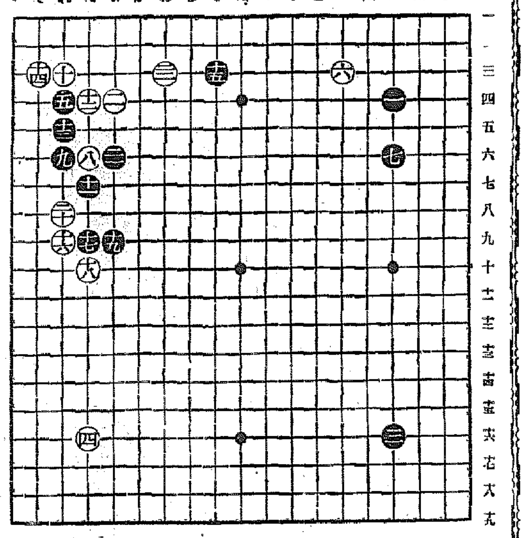

●一	に四		○二	よ四	2
●三	に十六		○四	た十六	3
●五	れ四		○六	へ三	3
●七	に六	3	○八	た六	1
●九	れ六		○十	れ十二	15
●十一	た七		○十二	た四	
●十三	れ五		○十四	そ三	
●十五	る一	6	○十六	れ九	5
●十七	た九	11	○十八	た十	
●十九	よ九		○二十	れ八	1
●二十一	よ六		○二十二	わ三	

(分)

所要時間 (黑)一・〇〇 累計 白二・〇〇 白(遲刻三十分加算)(一分以內は切捨)

(制限時間各八時間)

對局者のことば

(黑)五で右邊『に十』に三連星を形成して居れば普通ですが――

(白)六のカヽりと黑七との交換は、實は疑問なのですが、少しく注文があつたものですから――

(黑)九で『よ三』にツケるのは、通型の如く白『か三』黑『た三』白『か四』となつても、白六のカヽりが働いて來るやうに思ひました

(白)十で十一にノビ、參考圖(甲)の過程に圖つても、別段不可といふわけではないのですが、趣つて打つて見たまでゝす

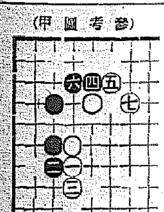

(參考圖甲)

(黑)十五で左邊『れ十一』まで置くヒラき、白『ぬ三』を許して二とハネてゐるのなどは、どんなものでしたか

(黑)十六で高く十七と同れでしたか

(黑)白十六で高く十七でしたら隣さず『よ二』に走つて見るつもりでしたが――譜においてその『よ二』を試み

評解 五段 篠原正美

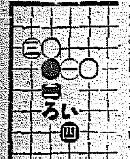

(參考圖乙)

○白十四まで定石の一型とされるが、白も打てる代りに黑も高目の手拔定石參考圖(乙)に於いて、白……ると、白『か四』のノビが利く關係上『れ七』の切りが生じます

(黑)十七で『よ八』のコスミは、白十九黑『か九』の時白十七と擁ツぎされるのが厭でした

譜も二一のハネが兩方に利いて居るので、惡くない積りでした

『い』黑『ろ』の交換を强要させたものと見る事が可能なので、打てるであらう

●黑十五の割打ちは絕好點、無條件に贊成する

○白十六では高く十七に挾擊したい氣分である

次ぎに黑が感想の如く『よ二』の走りならば白は參考圖(丙)の如く運んで惡くないであらう

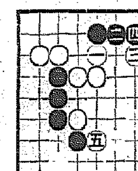

(參考圖丙)

譜は黑が十七の時に於いてさへ打ちたい二一のハネを、白二十とノビさせた調子に打つてゐるの道理だから、註文通りに運び得たわけである

○白二一が省略出來ないのが、黑の痛定であらう

附記 井上四段は瀨越七段門下の逸足であり、田中三段は久保松六段の秘藏弟子、その棋風は呉六段に彷彿たるものがあつて、將來の大成を期待され、今季大手合の成績によつて、既に昇段が決定してゐる

中等學年別競技 七日京城運動場

京城陸聯主催の第五回京城府內男子中等學校學年別陸上競技會を七日(日)午前九時から京城運動場に開催

鐵道庭球遠征

鐵道局庭球部(硬式)は門鐵及同志社大學と試合のため三日夜出發した、選手神代、保田、濱、河村、猪野、八木の六氏で試合日程は次の通り

▲六日對門鐵ダブルス▲七日同上シングルス▲九日對同大ダブルス▲十日同上シングルス なほ十日京都發十二日歸城の豫定

溫陽溫泉入浴と神井湖鮒釣り會

最近溫陽溫泉の便り漸々として到る溫陽溫泉で最も興味ある鮒釣り會を左記によつて開催します。釣り場は神井湖で少し上手な人でしたら一日百尾以上も釣る位で想像以上です。しかも溫泉で疲勞を醫するといふ釣人垂涎萬丈の催しです。同好の士の參加歡迎。但し豫員となり次第締切ります

一、會期 六月七日(第一日曜)

一、日程 六月六日(土)午後四時二十五分京城驛發――午後七時溫陽着、神井館宿泊――七日午後七時溫陽發――午後十時三十分京城驛着

一、會費 金五圓五十錢、(神井館宿泊料、往復汽車賃、自動車賃、釣料、食事三食分、一切を含む。但し七日夕食は各自々辨のこと)

一、竿 二本以內とす(長さ自由)撒餌は自由

一、賞品 ▲大物賞▲二等迄▲數賞二等迄以下番外賞を呈す

一、人員 三十名を限る

一、申込 會費金額を添へて京城日報社事業部(電本局一、一八五)又は京城雜筆社(電本局二八六六)へ申込みのこと

主催 京城日報社事業部

邦畫ニュース

◇……新興大泉撮影所で目下製作中の作品は左の五本である『花は紅い』青山三郎監督、如月敏原作、陶山密脚色、松崎博臣潤色、立松晃、高野由美主演『初戀日記』田中重雄監督全發聲、原作脚色如月敏、伏見信子、松平晃主演、『思慮女』勝浦仙太郎監督、室生犀星原作松崎博臣脚色、高田由美、立松晃主演『紋光雲』青山三郎監督、久米正雄原作、如月敏脚色、立松、御影公子、姫宮接子、江川なほみ主演『街の姫君』曾根千晴監督、菊池寬原作、陶山密脚色、山路ふみ子、河津清三郎、高野由美、植村謙二郎主演

◇……日活の六月にかける內地封切豫定は左の如し(四日より)內田吐夢監督、岡譲二主演全發聲『生命の冠』重宗務監督、勝井貞主演全發聲『一本刀土俵入』(十一日より)荒井良平監督、高勢實乘、鳥羽陽之助主演全發聲『お茶づけ侍』大谷俊夫監督オールスターキャスト全發聲『笑ふ公子』(十八日より)辻吉朗監督、黑川彌太郎主演『江戶噂男京』阿部豐監督、オールスターキャスト『戀愛と結婚の書』(廿五日より)千葉泰樹監督、星玲子、杉狂兒主演全發聲『二人は若い』久見田宏二監督、澤蘭子主演音聲版『銀之丞異變』

趙澤元 舞踊會 明夜府民館

今秋渡歐に決した舞踊家趙澤元氏の渡歐舞踊發表會は明五日午後七時半から京城府民館に開かれる同館飲祭所員十數名出演、新作のみ十二曲目の發表がある、會員券は二圓、一圓

旭水會一周年 記念琵琶大會

京城櫻井町筑前琵琶坂井旭水會では教授所開始一周年記念演奏會を七日午後六時半から府民館で開催會主旭水師の『多助とあを』外會員多數の演奏あり賛助として大邱三谷旭霧女史の『大森彥七』及び京城旭會員の『起てよ國民』の大合奏あり盛會を期待されてゐる

映畫檢閱日報(二日)

松竹日本海々戰三十週年記念皇國大海戰▲同・三ん下お日那▲同・娘に告ぐ▲日活・江戶の春遠山櫻▲▲・伊庭八郎・六部・木遣り唄▲不同物・晴の舞

演藝案內

朝日座 京城本町五丁目 電本三三六

六月十日より五日間限り 松竹專屬地方進出第一回公演 オール日本 爆笑漫歲名人大會 來演

新內九世家元 富士松加賀太夫 ハーモニカ會社專屬後藤源治先生 オルタネーション 浪速シカク ―特別出演― 浪速マンマル

大松竹が誇る粒揃ひの六ユーモア陣容し絕勝見返し出來ぬ地方進出一行中には新內の家元九世富士松加賀太夫及びKKKハーモニカ會社專屬ハーモニスト後藤源治先生夫れに漫歲王砂川捨丸横山エンタツ等と共に名世たる浪速シカク浪速マンマル等を特別出演として一行五十有餘名の陣容滿洲よりの歸途朝日座に於て五日間大々的の公開

上演種目 ナンセンスオンパレード漫歲 三銃合奏競技漫歲 ユーモラス漫歲 浪曲聲帶模寫漫歲 江戶情緒音曲漫歲 新內所作事漫歲 トリックス漫歲 オールタネーション漫歲 ハーモニカ吹奏漫歲(正六時開幕)

松竹座 P.C.L 東寶 黃金町 電本二三七八

六月五日より五日間上映 日曜(七日)は三回興行 大衆料金十錢一時迄は小學生に限り五錢

マキノトーキー超弩級大作 マキノ正博、久保爲義、松田定次監督五郎共同監督 原作林不忘不朽の傑作 オールトーキー 丹下左膳大會 前編乾雲必殺の卷後編坤龍虎嘯の卷全通し同時上映 月下左膳・大岡越前守(二役)…月形龍之介、諏訪榮三郎、澤村國太郎、鈴川源十郎、關德聲、節磯お藤、原駒子、お艶山縣直代 外オールスター總動員

赤澤キネマ特作・現代と溶劇 三原山に登つたけれど お馴染の黑川一朗、池田實共演

トーキー漫畫フエリックス猫主演 亂痴氣騷ぎ

京寶館 松竹共榮 新榮町 電話二三一〇

四日より四日間特別興行 P.C.L超特作 原作中野實 監督木村莊十二 堤眞佐子主演 女軍突擊隊 神田千鶴子 細川ちか子 宇留木浩 藤原釜足 高尾光子 澤蘭子

第一映畫最初の時代劇トーキー 原作長谷川伸 監督寺門靜吉 夏川大二郎主演 たつた一人の女 大倉千代子 芝田新 淺香新八郎 雲井龍之助 小泉嘉輔 共演

蒲山特作オールサウンド版 原作脚色齋藤良輔 監督佐々木啓

京城劇場 すわらし劇團大公演 四日より五日間

一、矢島勝吾作 『盗人に追ひ錢』と申しますがこれは文松島瑞綱寺の大德雲居禪師の徹底した無慾と滅讓さに流石兇悪の强賊が四十兩の『追ひ錢』をされて足を洗つたといふ逸話

二、竹田敏彥作試驗地獄一幕四場 人學試驗採用試驗等々世の中は試驗の連續で此の試驗に落伍したら忽ち世の敗殘者になるだからと云つて勝利を一人占にしようとしては知つて自滅に陷るものです誰しもが持つてゐる若い經驗世の父兄に捧げたいと存じます

三、鶴島一虎作强太郎脫走三幕 身分が卑しい爲に立派な力量を持ちながら足輕强太郎は出世が出來ず焦燥してゐました、だが好機が來て身分の名譽が怨擧つた時そんな出世が本當の幸福ではなかつたと事を悟得ました

四、伊東挿洲氏作茂林寺文福脚色 家庭圖 二場 夢き違へた親孝行の爲に却つて親を困らせる家それに引きかへ此の家庭は何といふ明らか笑つて笑つて共の上家庭圖畫を御傳授致しませう

日活超特作映畫 岸田國士原作 人生天氣豫報 小杉勇 黑田記代 杉狂兒主演

浪花館 松竹映畫 全鮮封切 明治町一 電本三〇〇

六月三日より六月七日まで P.C.L超特作オールトーキー 吾輩は猫である 山本嘉次郎監督作品 徳川夢聲 丸山定夫 千葉早智子 藤原釜足主演 人間及人間生活に對する深刻奇警なる觀察と辛辣な皮肉を描く文藝夏目漱石名著の映畫化

パラマウント特作日本語說明版 第二回 バード少將南極探險 貴重なる南極記錄映畫!

●午後三時の倦怠……ノーシン活用の時●

喜樂館 京城本町 電本二〇〇

三日より六日まで四日間 特選三大名畫揃 料金階上階下共三〇センカ均一

日活入江プロ合同超特作品 Wトーキー 明治一代女 新版 原作川口松太郎 監督伊藤大輔 入江たか子 尾上菊太郎主演 名妓叶家お梅が生涯只一度の戀敵これた女の意地!涙にけむる明治一大情緒の中に浮ぐ悦惚たる名優入江の姿!

日活京都特作品 オールトーキー 原作子母澤寬 監督荒井良平 突つかけ侍 尾上菊太郎 澤村國太郎主演 顏善一郎 高勢實乘 花井蘭子 高津愛子共演

日活特作品 オールサウンド版 無情の夢 原作田中榮三 監督春原政久 あこがれコンビ 瀧口新太郎 花柳小菊主演

日活直營 母の面影 藤野秀夫 吉川滿子 大塚君代 三宅邦子 突貫小僧共演 新人 早苗共演 八雲理惠子 德大寺伸 高杉

團成社 鐘路三丁目停留場前 電光二九五

四日封切 毎日三回午前十時四〇分 午後十時半 六時半

MGM超特作映畫 ジャック・コンウエイ快心の傑作 チェスター・モリース キャロル・ロムバート主演 ギャングの花嫁 當局も手を縫いたギャング團が美しいブロントガールの一笑に手なく亡ぼされたピストル機關銃彈も敵する能はざる女の武器戰慄と諷刺の連續だ!

MGM超特作映畫 ロイデル・ルース監督 ロバート・テイラア エレノア・ボウエル ジャック・ベニイ主演 踊るブロードウェイ 諸君は久しぶりでアメリカ映畫のスピリットに陶醉される、この傑作で!ここには三六年組所の最近代感覺と凡そ驚くべき逸者を持つた麗人達が踊り唄ひ拔くエキズトラヴアガンザがある

日活超特作映畫 岸田國士原作 人生天氣豫報 小杉勇 黑田記代 杉狂兒主演

中央館 新興キネマ全鮮封切 電本二〇一四

三日短期大公開(三日間) 往年の新興キネマ!新舊名畫選演 御家選週間!毎日晝夜三回興行 第一回・午前十一時開始・第二回・午後二時廿分夜間之部・午後六時五十分・階上階下席十錢均一開放

新興キネマ提供・嵐寬壽郎プロ超特作・原作・脚色山上伊太郎・撮影三浦光雄・監督並木鏡太郎 剣鬼三人旅 前編後編 同時上映 嵐寬壽郎一人二役主演・荒木忍・嵐德三郎・歌川八重子・淡路千夜子・市川正二郎・外寬プロ總動員出演

新興キネマ提供・高田プロ超特作豪華版・原作・脚色村上德三郎・撮影青島順一郎・監督村上潤・父性愛!裁判劇 感激の人生 高田稔主演 裁きの庭!其處で彼は一世に鳴る名判事逸見哲爾氏の前に立たされた。親と子法の前に裁くものと裁かるゝもの しかも『愛』故に叛いた、肉親の親子!涙だなくして見られぬ高田プロ往年の大傑作篇!

今週に限り短期週間 上映時間表

	第一回	第二回	第三回
初姿	一、五〇	三、二五	七、〇〇
旅鴉子供連れ	一二、五四	四、二〇	八、〇四
娘に告ぐ	二、〇九	五、四〇	九、二三

第一映畫トーキー ▲初姿 RKO映畫日本版 ▲旅鴉子供連れ 蒲田特作 ▲娘に告ぐ

若草映畫劇場 電本五三五四番

四日より八日迄特別豪華番組晝夜二回續映 封切『花嫁の感情』P.C.L『坊ちゃん』『Gヴーマン』

メトロ社超大作日本版 ロイ・デル・ルース監督作品 踊るブロードウェイ エリノア・パウエル ジャック・ベニイ ロバート・テイラー主演 世界一の女性タップダンサア・エリノア・ポウエルを迎えてメトロ社が完成した新らしい音樂と踊りの素晴らしき映畫

P.C.L超特作オールトーキー 吾輩は猫である

月經促進の外……

缺落症狀・乳汁分泌障碍・月經性皮膚疾患・面皰等に適應す

アゴメンシンの治療的効力は既に世界各國の醫藥界に定評あり。連用するも無毒にして各種月經障碍の根元的療法を行ふに適す(錠劑・注射液)

シストメンジンは……

卵巢ホルモン製劑(濾胞ホルモン・黄體ホルモン)にして臨床的には過多の月經を制調し、子宮發育不全・性的障害を醫し女子特有の卵巣機能を活潑ならしめ女性美の衰退を防ぐ、又月經痛に著効あり。効力速かなり。(錠劑・注射液)

月經過多・性的障害に…… シストメンジン

文獻大阪市東區瓦町三和ビル瑞西バーゼル化學工業會社日本學術部より郵呈

日本總代理店發賣元 株式會社武田長兵衛商店 特約店 小西新・島居・三共

11―19

室料改正廣告

當ホテルは交通の便と共に御客様本意室料制度の營業方針に改正しました何卒御投宿の程御願申上げます

御室料 一圓五十錢より四圓迄(和洋室)各室御一人樣に 五割增(自午前六時至午後五時は各室料の半額)

御食事は食堂にて 朝食五拾錢晝夜壹圓均一

女中サービス料御計算高の一割

奉天驛前(地方事務所隣)電話長四七二八番 昭和ホテル

世界一 コロムビア蓄音器・レコード 長期月賦販売!

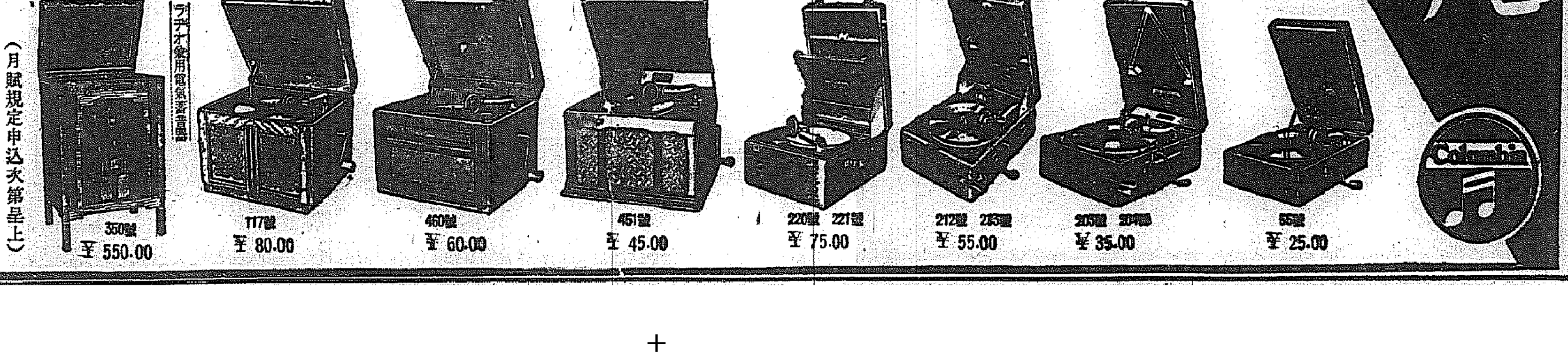

(月賦規定申込次第呈上)

在庫豐富

京城驛前 親切なチクオンキ店 明時堂

電話本局 四三〇四番 時計部 四三〇五番 寫眞部 二四四四番 蓄音器部

一千萬圓十年計畫で 民有林更生を助成
集約利用、火田熟田化、用材林養成を研究
林政課來年度計畫の一斑

總督府林政課では早くも昭和十二年度の豫算編成に就き研究を進めてゐるが、民有林地に關する計畫中重要なものとして左の三大事業が擧げられてゐる、即ち

一、民有林地利用區分調査
二、火田整理
三、用材林の養成

で一は全鮮の民有林地に就き徹底的調査を行ひ山林、牧場、開墾地、農用林地、保安林、用材林等の適地の區分を斷行、民有林地の集約的利用を圖すべく技術員を增員し調査班を編成して調査をなすものである、二は鑑査を要する火田の植栽、火田の熟田化、及び取締職員を充實し新火田の發生を防止する、三はパルプ、建築材等の用材林の養成をなし用材供給の恒久策を講ずるものである、尙ほ右の外林道の開設等も今年度に引續き進捗せしめる筈であり、之等に要する支出は約一千萬圓に上るものと見積られ期間は十年間の豫定である

米倉在庫高

米倉二日現在の在庫高は百八萬二千八百七十五石で前年同期に比し二十萬六千四百四十八石增加、前月より四萬九千九百二十八石減少(單位石)▲釜山二〇四、九一三▲馬山一九、五四六▲麗水一四、九七一▲木浦一〇二、九四三▲群山一八二、六〇七▲江景二六、七〇五▲仁川三二四、六五五▲鎭南浦一〇二、九六七▲元山三〇、五六八

糸價安のため値基協定紛糾か
製糸側二百五十圓以下に反對

橫濱生糸は一兩日來更に惡化して三日の當限は六百圓臺割れの不勝となり四日は當中平均六百二十圓前後に多少戾したが、この糸價安のため値基協定は相當紛糾を來すものと見られる、前年度の協定は糸價標準六百圓、値基二百三十二圓、二十三掛に決定され本年度もほゞ同一の糸價となつてゐるが、製糸家側は値基二百五十圓以下には反對の意向を有してゐるので値基が如何に決定されるかは注目される、なほ製糸協會は四日午前九時より評議員會、同午後一時より總會を開催し對策を講じた

丸仁米の不況打開策を講ず
二日仁穀協會で

【仁川】丸仁穀物協會にかては二日午後一時より京城公會堂に臨時役員會を開き丸仁米の商行不良に對する打開策鮮米輸送問題に關する件及び米穀自治管理法案の對策等に付て協議したが先づ島趣理事より丸仁米の宣傳に對し內地各需要地に於る非難と希望を詳細に報告し各宣傳員は東京にかいて之れが改善方法に附き協議會を開き(一)玄米は正味百五斤を保ち六斤以上は之れを認めざる事白米は叺入六十キロ六〇〇より八〇〇迄袋入は三十キロ二〇〇より四〇〇迄に限定し全鮮を統一すべき必要ある事(二)龍山大豆の四等は實行不良に付き二三四等に對する檢査を嚴にし三等品を最も多くする工作の要ある事(三)白米は需用筋において一般格安を希望する傾向ある際し丸仁は其品位稍高きに失する感があるので今少し檢査を緩和し値段を安くして市場に臨む必要ある事(四)胴折に付ては既婚刈期等に重大關係ありと認むるを以て嚴勵當局に注意を促す事等を申し合せた旨を述べこれを附議した結果何れも原案通り檢査當局に要望し之れが實現を期する事に決定同鮮米輸送の統制に付ては輸合會にかいて既に態度を決して居るので今後の成行きを見た上で態度を決める事と一致し自治管理案に對しては各道の副會長及び京仁で四名の委員に擧げ尙良く調査研究を爲す事になつて散會した

空を蔽ふ黑煙 鑛石粉碎の響き
長項製鍊所の竣工式

【群山】昨年二月着工以來徭々一年四ヶ月を約四萬坪の敷地に八十六棟四千坪に近い各種建物及工場と標高約白米の前望山上に九十一米の大煙突を築造し終つた朝鮮製鍊會社長項工場の竣工式は三日午後三時より開催豫定の處、京城よりの來賓列車の延着に依り午後四時半より同所高台廣場に於て開催宇垣總督代理穗積殖産局長、李忠南知事、朝鮮鑛業會を代表して石田鑛山課長、宮田全北警察部長、佐藤群山府尹以下、財界よりは林殖銀理事、菊地同監事、松井米倉社長、森朝郵社長、朴商銀頭取、佐方東拓理事、田淵東拓鑛業社長等の巨頭以下官民二百餘名出席

神官の型の如き祓の後、松本製鍊社長の挨拶あり、宇垣總督式辭(穗積局長代讀)各代表の祝辭後祝電披露、終つて直に會に入り同六時半式を終り一同ランチで群山に渡り花月の披露宴に臨んだが、此の間製鍊工場では一月千噸の鑛石を處理する溶式熔鑛工場に於ては黑々たる鑛石粉碎の音響き、大煙突よりは黑々たる煙りを上げ同工場の活動開始を祝福するものゝ如くであつた

夏枯期を控へ預金貸出大減少
五月末京城組銀帳尻

京城手形交換所調査=五月末現在京城組銀預金貸出金高は預金一億五千五百七十一萬八千圓貸出一億六千二百七十一萬六千圓で五月十五日現在に比し預金は九百十二萬四千圓貸出は千二百八十二萬七千圓の大減少を來した、貸出は二月來漸增傾向であつたが、五月末の大減勢一服の形で今後の夏枯閑散期に入るとともに預金貸出ともに漸減を來すものと見られる、五月末現在及五月十五日比較は次の通り(單位千圓▲印減)

	金額	比較
◇預金		
定期	八六、三三六	▲六〇七
當座	三五、六〇二	▲三、一三三
特當	三一、一三三	▲一、一六八
通知	九、七八六	▲八三三
諸預金	一、九七〇	▲四、三三三
合計	一五五、七一八	▲九、一二四
◇貸出		
證書	一五、〇七七	▲二八
手形	三三〇、〇九	▲二、八〇一
當座貸	七八、八六九	▲四三三
割手	四、四三三	▲一六六
荷手	二三、三九八	▲七三三
合計	一六二、七一六	▲一二、八二七

なほ前年同期に比し預金は四百六十九萬七千圓貸出は二千二百二十六萬四千圓の各增加である

金通貨不安で倫敦は恐慌狀態
佛政變を目睫に控へ

【ロンドン三日發同盟】三日午前のロンドンに於ける外國爲替業者のオフイスは全く恐慌狀態に陷り電話線といふ電話線はありとあらゆる金通貨を磅に換へんとする大陸方面からの賣注文によつて占められ、その結果また金通貨は暴落ポンド價は急騰を演じた、フランスの政變を目睫に控へて金通貨に對する一般の不安が益々增加せる折柄、パリの勞働爭議は日を追うて燎原の火の如く各地に波及しゼネラルストライキにまで發展する氣がありと注目されてゐる

オランダ銀行 利率大巾引上げ

【アムステルダム三日發同盟】オランダ銀行は三日公定割引步合を三分半より一躍四分半に大巾の引上げを行ひ四日より實施することを發表した、同銀行は金ブロック危機に際しギルダー貨擁護のため五月二十日二分半より三分半に利上げしたばかりだが資本の逃避は依然として止まず、これが防止のため矢つぎ早に今回の第二次利上げを斷行したものである

麥作悲觀さる
五日收穫豫想發表豫定

本年度麥作收穫豫想高は農林局に於て集計明五日中に發表の豫定であるが、秋播麥の晩霜に依る被害は相當深刻なるものがあり、其の後の作柄も思はしくなく局部的には最近の雨澤も加はり收穫高は前年度に比しかなりの減收を免れぬものと悲觀されてゐる

經濟時事
低金利の鳴物をよそに 金融市場は硬化
引弛むのは八月頃か

馬場大藏大臣が躍起になつて、低金利政策の普遍化を策して居るが、金融市場は「金利安」の鳴物入りに拘らずそれほど弛まずむしろやゝもすれば引締らうとして居る、諸般關係もあらうがちよつと豫想外の現象でもある

◇―◇

「こりや少し變ですね……」と首をひねつて見たくもなるが、やつぱり其處には其處で、正當な理由がある、といふのは、銀行にしても、信託にしても、低金利の影響を受けて利鞘稼ぎの由が狹められて來たので、經營上に於てそれだけ苦闘もし、焦り出して來たやうな所もある、普通ならさら焦らずに悠々として居るのであるが、一公債なら今後の赤字公債發行の關係もあり、政府が梃を入れるので安くなるやうな氣づかいはないといふやうなわけで公債を買つて來たものであり、しかも公債ならば何時でも現金に替へられるし、それを擔保に直ぐにも金を借りられるので、手許準備金を少くして遊資といふ遊資を全部運轉しようとする風がある、否それ以上つと前からの傾向であるから此處へ來て、どつちかといへば資金は沸底を來たしさうな形勢さへ仄見える

◇―◇

しかも目先に至急資金が動く、近年はそれが大分少くなつて來たとは云ふものゝ、本月末は清津初取引を皮切りとして來月は節の出盛りとなるので、本月末から來月一杯にかけて一億二三千萬圓の資金はその方へ流れて行くだらうし、事業會社としても半期末の決濟資金を準備しなければならぬ、これまでに手一杯に資金を働かして來て居るだけに此處へ來て慌てゝ之れを準備しなければならぬわけである

◇―◇

此の外に納金關係もあり、季節關係からすれば金融市場は相當に繁忙を呈さねばならぬわけであるから、どう見ても目先きに金が弛みそうな風は見えない、尤もその一方五分利債の借換へに依りなかには現金償還を受けるものもあるのでこれは一時的の多少とも金融市場を潤ほすこととともならうし、六月一日には公債の利拂ひもありそれも又相當金融市場に流れ出なければならぬ筈であるが、公債の所有者は主として銀行であつて既にそれを見込んでその手當をして居るので、それは案外右から左へ融通されて市場を潤ほす程度に至らぬかも知れぬ、斯ら見て來ると何うしても目先の金融市場は低金利の鳴物をよそにしてどつちかといへば、却つて多少とも硬化するものと見るのが平當だらう

◇―◇

併し、此調子さへ過ぎて終へば銀行としては準備金を減らすだらうし、其處を取り越せば返濟する向も相續ぐだらうし、配當の如きもそれを受けたものゝ多くは預金するので、繰り廻はつて金は銀行の手元に還元して來る、故に期末さへ過ぎれば再び弛緩するのは當然である、恐らくそれは七月から八月へかけてのことで、馬場藏相の低金利が實際に目立つて來るのもその頃からであらう

生糸の清算取引なら 神戶取引所 番外取引員 神戸のマルサへ サ 佐相義一郎商店 神戸市浪花町六十番神取ビル三階 電話(3)三宮 二〇七九・六一四六・一八六五・七六 (發業案內及生糸週報贈呈)

米日暴騰

【ニューヨーク三日同盟】本日は賣二十九ドル四十六セントの十五セント高買二十九ドル四十二セント十四セント高

東京當替(四日)
對米 賣 二十九ドル廿八分五 買 二十九ドル廿六分七
對英 賣 一志二片廿六分三 買 一志二片廿八分三

慶北繭初出廻

【大邱電話】達城郡良面から春繭約二貫目の初出廻りを見せたが品質は頗る良好で御祝儀商內として貫當り三圓五十錢で取引された、掛目は三十二掛昨年に比し出廻五日早かつた

天草繭初取引

【熊本電話】九州の早場天草繭市場の新繭初取引は昨年よりも十日後れ三日午後三時半蓋開けたが、頭上不良の爲出荷遲り辛じて六十貫の出廻りを見た、買手は近江の若林製絲の外、大口買手なく地方二流仲買人弗々で例年に比し非常なる寂寞を感じた、相場は三圓九十錢で大體穩健な相場と見られてゐる

高値 四、二〇▲安値 三、八一▲買氣 三、九八▲掛目 三十一掛見當

鰯油聯豫算決定

鰯油肥聯合會では三、四兩日委員會開催の結果十一年度聯合會經費は十一萬圓に內定した

運賃改訂に暗影
會議場所に大阪より橫槍 幹事會の態度注目

鮮米海上運賃問題に關し朝鮮穀聯では六日幹事會を開催することは既報の通りだが、大阪米穀會では突如各協會及船會社に對し六月廿一日大阪に運賃改訂の協議會を開催するにつき協會からの代表者出席方を要求する通牒を發し鮮內荷主同船會社にセンセイションを與へてゐる、一方船會社より過般內鮮荷主に十五圓の運賃引上げを要求したに對し京濱荷主よりは

一、運賃引上には應ずる
一、但し阪神荷主も同時に引上げることを條件とする
一、引上額は京濱阪神とも同額とする

との回答を齎してをり阪神荷主が果してこれに同意するかは困難と見られてゐる、鮮內荷主は運賃改訂會議は朝鮮で開く意向依然として堅く、大阪側の要求に應ずるか否かは六日の穀聯幹事會で決定されることゝなるが、內地荷主側の態度如何は運賃改訂に對し多大暗影を投げたもので穀聯幹事會の態度が注目されてゐる

落穗

麥作の收穫は悲觀されてゐるがそれより氣に懸るのははやり旱魃である▲忠南全南地方は水不足で植付の出來ぬ畓が多い▲農村人が僅かな水流や水溜りから水を汲み揚げてゐる光景は人の胸を痛くさせる▲組銀の預金の減つた事は注目されてゐる▲之は市中定期の地方支店附替へも一因でないかとも言はれるが內地預金の內地引出しも若干あつたやうだ▲本年の鰮漁も各地方を綜合して一兩年來豐漁の後を受けた反動減少の懸念が濃厚▲魚の沿岸洄游が沖合洄游に變る▲之も祥が向ふから外れた一つ▲吉田秀次郎が仁川商議の副會頭を辭任するか否かで朝鮮商議の副會頭の椅子が仁川へ來るか逃げるか決まる▲黑字續きの上野鐵道のボーナスは總額九十萬圓▲金額は殖えたが從事員の二千名增加で人別には寧ろ減位の增加に終つた

株式
賣過ぎ反動に新東から奔騰
場面漸く波瀾含み

前場 前日閑散のあと今朝は新東一三〇圓一と八安新鐘一五四圓八大新七三圓一二と二安日產七二圓五と二安日魯六九圓五朝取一二六圓一と寄附あと新東は一圓七十八と上放れを演じ稍々活況を呈し日產も五、六高であつたが他は添はず朝鮮石油一八圓八から一九圓一と手固く結局新東一三一圓九と一圓八高日產七三圓一と六高朝新一六圓二と一高日產新一二圓六と前場引

後場 前場新東高のあと後場は新東一三四圓七と二圓八高新鐘一五六圓と奔騰 三大新七四圓中日產七三圓六と五高朝新一六圓三と寄附あと新東は利喰に採合新鐘は五圓九から六圓の往來他はこの忩前りの持合であつた

新東立直りか

新東は後場一轉して一三四圓七と寄附一本に二圓八方奔騰した久振りに活況を呈したがその材料としては伊太利が聯盟へ勞働會議代表を送らぬ事に決したので愈よ脫退の見越から歐洲不安を放送する者もあつたが實相は矢張り賣過ぎの反動にあると云はれてゐた賣方不安からこちら戾り一貫の人氣で相當賣られており且つ新東が先日三〇圓割れをみせた時は相當賣られており新東が其後底固く執拗な持合を續けたのもこの賣り過ぎにあつたとみてゐたので下值はないと觀測してゐたのであるが

放射線

相場つきをみてゐるとどうも下值はないと思はれるのだが買方がアラ〱腰だし環境がはつきりせぬので彈力が足りない軍需株や化學工業株が買はれたやうであるが之も一巡して了つたあとは呆け氣味ある後續力がないのだから已むを得ない▲それでも材料含みの物が次から次へと出て來るので跛行的乍ら雜株は部分的に動いて行く人氣も強くなつたやうだ▲する金融相場示現を期待から賣過ぎとみられてゐた所へ全國稅務監督局長會議でやつた馬塲藏相の演說を好感したとかで新東から踏み上げとなつたこれで新東が愈よ本直りに向ふと強氣は案をよくしてゐるが?▲貿易悲觀で崩れた相場であつたが之も冷靜に返つてみると何も今更ら慌てる程の事もない新東も高値からこゝまで落して採合つてゐるのだから積極的に賣られぬらしい當分この調子で揉み合ふ事だらう▲其間に環境が環境だしやがて強弱の見解も懸隔を持つて來るだらうその時が相場の分岐するチャンスを作る事になる▲日魯は豐漁だとの報が專らである豐漁でなく平年漁であつても昨年の大不漁に一割配は出來たのだから一割配は安定してゐるまだまだ買餘地を殘してゐる▲チ株拔ひされてゐた雜鐵株が立直つてゐるこの一角にはまだ買餘地を殘してゐるやうだ▲投機株に手を出すより雜株を漁つて辛抱する時代である

投資買は潛在

高値を殘すとみられてゐたのであるし牟値押し演じたあとの腰勢であるかも知れぬこゝは意外の高値を示現するかも知れぬこゝは買方の態度如何にかゝる所が大きいとみておく

雜株は循環的に玉整理の濟んだものから高いずれも後續力がある譯ではなく採算的に好利廻を買つてみる丈けの事に止まるだから之が全般的に人氣に及ぼす力は至つて乏しいやうだ軍需工業株は軍事費增大で買はれたが之も値嵩が高くなるとばつたり止んで了ふだから雜株全體が沈滯の域を脫しないのだが一面投資筋としては全く株式を警戒白眼視してゐる譯ではない低金利を眺めて利廻のよい株式に投資したい氣分は多分にある殊に堅實にしても而も先の見透しもつく事業株でも六分以上の利廻になる株式は多いこの高利廻はどうしても一度は訂正されねばならぬものである所が事業會社が各部門とも既に既觀して躍進停滯のかたちになつてゐるこゝに買氣を阻する一つの理由もあるやうだ併し貿易悲觀と云つても之を餘り大袈裟に考へる必要はないのだから低率配株及び高利廻の堅實株は弗々仕込んでおいてよい時期である投機株は敬遠するにしても投資第一に乘出すにはかゝる時代こそチャンスではあるまいか

大 大原現物店 京城明治町 代表電話⑤五一三一
日、動キ(正午迄) 人造、同化學、東洋、三越、三和、日本、浦賀、特殊、日新、昭和 … [illegible]
朝鮮取引所證券取引員 大原證券株式會社 電話長 5131 5132 5133 5135 5136 4763 4418 1657 4783

今 秋田株式現物店 京城府明治町二丁目 (保合)四日午後二時調 電話本局(2) 5155 5156 5157 5159 5150 644 669
京電、日魯、京電新、東拓、大阪、日石、浅野、日窒、東亞、三菱、日鐵、朝鐵、滿鐵、金鐵、京南、朝鮮紙、東拓、滿化學、滿電話、パルプ、石油、帝人、大島、日產、小田急、朝鮮油 … [illegible]

山源株式日報 / 山本株式現物店 京城府明治町一丁目
昭和肥料、日窒、化成、炭新、北海、九州、人絹、鋼管、京城電、大同、ゴム、モスリン、紡績、ベルト … [illegible]

實物前場

帝洲製粉三圓丁三▲同新五〇錢▲ヒューム鋼管七圓三▲ドレツヂ二〇圓八▲新興人絹二二圓五▲日滿アルミ四五圓丁▲川過三六圓五▲滿化五二圓五▲石川島四八圓五

東京國債市況

▲甲五分利一〇〇、九五▲一回四分利一〇〇、三五▲二回四分利一〇〇、三五▲佛貨四分利一九、七七五

大阪國債市況

▲甲五分利一〇〇、八五▲一回四分利一〇二、四〇▲二回四分利一〇二、五〇▲佛貨四分利一九七、八五▲米貨二九〇、八〇

株式(四日) 朝取短期

銘柄	寄付	大引	高値	安値
朝取 前	[illegible]	[illegible]	[illegible]	[illegible]
朝取 後	[illegible]	[illegible]	[illegible]	[illegible]
同新 前	[illegible]	[illegible]	[illegible]	[illegible]
同新 後	[illegible]	[illegible]	[illegible]	[illegible]
大新 前	[illegible]	[illegible]	[illegible]	[illegible]
大新 後	[illegible]	[illegible]	[illegible]	[illegible]
新東 前	[illegible]	[illegible]	[illegible]	[illegible]
新東 後	[illegible]	[illegible]	[illegible]	[illegible]
日產 前	[illegible]	[illegible]	[illegible]	[illegible]
日產 後	[illegible]	[illegible]	[illegible]	[illegible]
同新 前	[illegible]	[illegible]	[illegible]	[illegible]
同新 後	[illegible]	[illegible]	[illegible]	[illegible]
鐘新 前	[illegible]	[illegible]	[illegible]	[illegible]
鐘新 後	[illegible]	[illegible]	[illegible]	[illegible]
日魯 前	[illegible]	[illegible]	[illegible]	[illegible]
日魯 後	[illegible]	[illegible]	[illegible]	[illegible]
帝人 前	[illegible]	[illegible]	[illegible]	[illegible]
帝人 後	[illegible]	[illegible]	[illegible]	[illegible]
拓新 前	[illegible]	[illegible]	[illegible]	[illegible]
拓新 後	[illegible]	[illegible]	[illegible]	[illegible]
安取 前	[illegible]	[illegible]	[illegible]	[illegible]
安取 後	[illegible]	[illegible]	[illegible]	[illegible]
日曬 前	[illegible]	[illegible]	[illegible]	[illegible]
日曬 後	[illegible]	[illegible]	[illegible]	[illegible]
同新 前	[illegible]	[illegible]	[illegible]	[illegible]
同新 後	[illegible]	[illegible]	[illegible]	[illegible]
朝石 前	[illegible]	[illegible]	[illegible]	[illegible]
朝石 後	[illegible]	[illegible]	[illegible]	[illegible]

朝取短期延玉表 / 朝取京定と日步 / 大株長期 / 大株短期 / 大株短期喰合 / 東株長期 / 東京短期 / 東京短期喰合 / 東京現株 — [illegible]

期米(四日)

朝取仁川 / 大阪期米 / 東京期米 / 各地期米 / 大阪期米喰合 — [illegible]

商品(四日)

大阪綿絲 / 橫濱生絲 / 大阪棉花 / 大阪人絹 / 東京人絹 / 福井人絹 / 大阪砂糖 — [illegible]

外電(四日)

倫敦金塊 一英オンス一四二志九片 / 倫敦銀塊 一九片十六分ノ十 / 米棉 一二、一〇 / 印棉 一九、〇 / スチール株 / アナコンダ株 / 米日爲替 / 英米爲替 — [illegible]

金融(四日)

東京コール 翌日拂 〇・七〇〇 / 無條件 〇・七五〇 / 普通 〇・七五〇
日銀帳尻(二日) 發行高 / 正貨準備 / 保證準備 / 預金高 / 貸出高 — [illegible]
鮮銀帳尻 — [illegible]

米期
天候恢復 上放る

前場 今朝阪地は小弛みを報じたるも當所は天候の快晴に植付懸念の買氣再燃して當一圓四十一錢中一圓五十二錢先一圓九十二錢と前日の止值より十七丁高に寄付いたが、割高と見る目先筋の賣物にアトは忽ち八十二錢と押し阪地の下け澁りに連節八十四錢から七錢所の保合に過ぎなかつた然し先限に對しては既に人氣も一變して押目は買狙はれんとする際とて引際は八十八錢から九錢と引締り前高値含みの商狀に前場を終つた

後場 前場強調のあと後場當一圓四二錢中一圓六〇錢先は一圓九〇錢と堅調に寄附二節八八錢と小弛みたるもあと堅りに推移した

順氣が支配

相場は畫の反撥によつて賣方の悲觀物は一巡出盡し又買方側の利喰も一と當り濟んだ揚句としてこの邊は暫らく保合はざるを得ない事になつて居るもこの旱天が相續くと否とは既に雨量不足で植付が懸念されて居る箇所が多い際とて之れが相場に及ぼす反響は相當に大きいと見られて居るのみか若しも今月中旬頃まで大した降雨なき時は植付悲觀人氣濃厚と共に何時意外の反撥を出現せんも計り難くその代り一朝適度の降雨を齎らすと現在の相場は幾分旱魃氣分を織込んで居るのでその反動安は免れないと見る向が多い

米凭れ加重

一時賣方に有利となつた相場もこの頃は又正米との鞘を縮少し不引合となつたので持米筋は氣配弱りを見送りに至つてゐるが然し現在仁川にある鮮米の如きは內地から皆目買進んで來ず精米原料としては前採算が取れない所から定期にでも賣繫ぐより仕方ないので採算筋としては之等の賣物を安く叩いて買入し相場の吹値を狙ふて賣繫ぐと云ふ態度である從つて米凭れは御殖えるとも減少は一寸望まれないと見られてゐる

仁川正米事情

目下仁川に於ける正米事情を見るに產地は既に何所も玄米の賣物が一掃されて居るのと粳の御高に依る調製難に出廻りは全く皆無の形である又一方移出にありては內地筋が依然二四十錢方の御高を唱へ皆目買進

米界六感

押せばよし押さねば強き相場なり續け者共東り遲れるなとはこの頃弱氣間に流行して居る言葉であるが實際相場の地合から見ても未だ侮り難きものがある▲其所には雨量不足に依る植付懸念や氣候の變調から不作氣分の含まれて居る事は勿論値頃觀で人氣が賣り惡ひを改めない事もこの邊安くなれない一つの理由と見られてゐる▲して見ると危い所に行かないと熟柿は喰へないと同樣もう政府の最高米價に接近した相場だ之れ以上買進むのは危險だと見られ易い所にまだ買妙味が潛んで居るのかも分らない▲さうして之れも相場が云はす事か知らないが最近は產地に殘つて居る米が何所も例年より少ないと云ふ向が多くなつて來た▲若し之れが事實とすれば弱氣は米自體からもその發潮を底切られた事になるので迄許は何更注意すべきである▲何にしても二期通じて七萬石からの買米が凭つて居るのにその利目が少しもないのだから如何にも根強い相場と云ふの外ない

大阪市中在米

▲內地玄米七九、三二、五一一▲白米一、〇二九▲朝鮮玄米四九、一一、七八八▲白米六一、一〇二▲台灣玄米一七、〇二 白米ナシ

仁川穀物出入(三日)

▲穀着叺玄米四、一六七叺白米三十キロ二、〇〇〇袋 六六叺一、一二八叺▲移出なし

仁川期米本手 — [illegible]

各地正米市況

○桑野健治商店 仁川府海岸町三丁目 朝鮮取引所米穀部取引 電話長三九番・六二九番

仁川玄米 三等 四等 / 多摩 / 銀坊 / 穀良都 / 赤神力 / 陸羽 / 北玄米 / 無檢査 / 白米一丸仁 一等 二等 三等 / 大邱 / 龍山 / 海州 / 南浦 / 小麥 / 出廻 / 釜山 / 群山 / 木浦 / 新北 — [illegible]

朝鮮郵船定期出帆

△阪神船客扱

◎北鮮新潟直航
長白山丸(重量三、五三八屯)(定員特等四名、並等廿一名)
雄基六日 羅津六日 清津七日 新潟十日 新潟三日 元山二五日 興南六日 城津七日 清津十日 羅津十四日 雄基十四日

北鮮橫濱直行 東京―阪神―關門コース
△太海丸 羅津十三日 雄基十一日 清津十四日

北鮮東京行 雄基、清津、城津 … 新京丸 雄基三日 清津三日 元山三日
西鮮東京行 … 仁川 日 群山 日 木浦 日
△佐賀丸 新義州六日 鎭南浦六日 仁川八日
北鮮名古屋行 … 立神丸 雄基三日 清津十八日
○陸軍運輸部御用船
北鮮大阪行 雄基、清津 … 榮江丸 雄基六日 清津七日 元山十一日
清津丸 雄基三日 清津三日 元山二五日
西鮮大阪行 ○南部線 慶州丸 仁川一日 群山一日 木浦七日 釜山―關門―神戶寄港
○北部線 △漢城丸 博多直行―神戶寄港 仁川九日 鎭南浦七日
新義州五日 新義州日 鎭南浦日 仁川日
敦賀行 延長 新義州―舞鶴―宮津―境
鹿兒島行 角寄港 釜山―博多―長崎―三池
西鮮淸津行 錦江丸 大連九日 仁川二日
博多直行船 長崎寄港
上海行 仁川一五日 鎭南浦一六日 釜山一三日
平安丸 淸津一日 釜山四日
青島延長―群山―木浦
平安丸 仁川一五日 鎭南浦一六日 釜山一三日
營口・青島行 安東―芝罘―大連
會寧丸 仁川五日 鎭南浦六日
大連行 錦江丸 仁川六日 鎭南浦
浦鹽行 金剛山丸 元山七日 清津十日 雄基十三日
△乘船貨金販賣中食事付
△右ノ外臨時船ヲ配給シ船腹ノ潤澤ヲ取計ヒ居リマス
日本郵船定期出帆
歐州行 鹿島丸 橫濱 神戶 門司 六月七日 六月十一日 六月十三日
桑港行 秩父丸 橫濱 神戶 六月一日 六月九日
濠州行 熱田丸 神戶 長崎 六月五日 六月九日

朝鮮郵船株式會社
京城南大門通り五ノ一 代表電話(2)本局四一九五番
釜山支店 大橋通 代表電話長四〇三三番
元山支店 海岸町 電話長一三四番
仁川出張所 港町 電話長三五一番
北鮮出張員 清津府北星町 電話長一八番
京城代理店 朝鮮運送會社 電話(2)本局五一一一番
安東縣代理店國際運輸支店

大阪商船定期出帆

◎內、鮮、滿連絡優秀客船
北鮮門司阪神急行
龍興丸 大同丸 洛東丸 就航
雄基 興南 … 六月十八日 六月九日 六月十四日 門司 翌々日前八時着
北鮮臺灣行 河南丸 清津發 七月一日 清津、雄基、城津、興南 博多、長崎、鹿兒島、基隆、高雄行
朝鮮、滿洲、支那各地に於テ船車連絡
大連內地直行 日滿連絡每日發 大連發午前十時 門司着翌々日午後一時 神戶着早朝
熱河丸 うらる丸 吉林丸 … 六月十一日 十二日 十三日 十六日 十七日 十九日 … [illegible]

門司基隆直行 內臺連絡每五日發

瑞穗丸 六月十三日
高千穗丸 六月十八日
蓬萊丸 六月九日
(基隆着翌々日午後一時)
門司より神戶行大型船便多數あり
詳細は左記へ御問合下さい
(案內書進呈)

大阪商船株式會社 京城出張所 京城府南大門通三丁目一〇六 東京火災ビル 電話本局 長一〇三〇番
鮮內代理店・案內所 清津 雄基 羅津 國際運輸會社
釜山 釜山商船組 仁川 廣田組
ジャパン・ツーリスト・ビューロー 案內所 京城三越・平壤三中井 釜山・安東大和ホテル

仁川汽船廣告

海州線 直航 隔日出帆 黃海線各驛ト船車連帶貨物取扱
長淵線 每月五回出帆
馬山浦石浦線 每月五回出帆 寄港地(龍湖島、夢金浦、九味浦、京浦、大青島)
群山線 隔日出帆
木浦線 隔日出帆 寄港地(漢津、九味浦、鬱島)
津線 隔日出帆 寄港地(漢津、南元津、長湖院、富平浦)
島線 隔日出帆 寄港地(吾地島) 自動車連絡取扱
德積線 隔日出帆 寄港地(仁川二十四回出帆) 寄港地(小靑島) 自動車連絡取扱
靈興線 寄港地(德積、長峰、小靑島、注文島)
馬山線 隔日出帆 寄港地(仁川二十四回出帆)
白石浦線(忠南方面) 出帆 每月六回 寄港地(唐津、瑞山、泰安、安興島、大阜島)
此ノ外ニ沿岸各方面行貨物取扱

仁川汽船株式會社 仁川港町一丁目 電話 五一番 到着係 一四〇番 發送係

株米相場極意 全 無代進呈 東京日本橋區江戶橋二ノ七 大興社

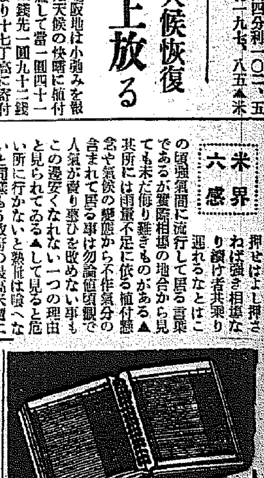

新鋭大衆小說全集

旋風的賣行

第一回配本　早速書店でお求め下さい

川口松太郎氏の大傑作

戀愛三十年

大好評の長篇戀愛小說
★斷然スマートな裝幀　藤田嗣治氏

全讀者感激！
何が人の心を打つか？
戀知り初めて三十年、心の傷手に破げず捧げた愛情を白衣の看護服に秘めて操は白百合よりも氣高く情は薔薇よりも艶なる、この麗人の情熱こそ強く人を打つ！

忽ち人氣を獨占！

先づ安いのに誰も驚く
一冊あれば一家皆で讀める
到る處で大評判！

五〇〇頁 一圓

全十六卷　内容見本進呈

1 戀愛三十年　川口松太郎　裝幀 藤田嗣治
2 初化粧・港街　北村小松　裝幀 宮本三郎
3 靑空の處女・第二の判決　竹田敏彦　裝幀 中村研一
4 熱風・哀戀散華　中野實　裝幀 伊之助
5 都會の虹・朝風の歌　濱本浩　裝幀 川島理一郎
6 浮蓮城・霧行燈　湊邦三　裝幀 太田三郎
7 風雲　海音寺潮五郎　裝幀 河野通勢
8 白蠟變化・妖魂　橫溝正史　裝幀 東郷靑兒
9 靑蠅お蝶・慈悲心鳥　三角寛　裝幀 小穴隆一
10 棺桶の花嫁・恐怖の口笛　海野十三　裝幀 野間仁根
11 居留地の丘・さらば花の家よ　北林透馬　裝幀 鈴木信太郎
12 魔氷・白蛾　小栗虫太郎　裝幀 伊藤廉
13 東亞の榮光（滿洲建國秘史）　鷲尾雨工　裝幀 伊原宇三郎
14 櫻並木の一本の櫻・蝸牛の足　木々高太郎　裝幀 猪熊弦一郎
15 花吹雪・國境　木村莊十　裝幀 木村莊八
16 鳴平旅ごろも・松葉かんざし　池田（？）　裝幀 中西利雄

豫約募集
四六判上製函入九ポ組總ルビ付　毎卷約五〇〇頁　各卷悉く別意匠　每月一冊配本
會費（各冊）壹圓
送料（東京市六錢　地方十四錢）

東京・牛込・喜久井町
アトリエ社
電話牛込六四二一・振替東京六六〇〇二

商業登記公告
利川興業株式會社監査役金炳西…右昭和拾壹年五月參日登記
京城地方法院利川出張所

法人登記公告
屯内金融組合（變更）組合長安…壽ハ昭和拾壹年五月貳日任期滿了
…ニ付解任ス
右昭和拾壹年五月九日登記
京城地方法院横城出張所

商業登記公告
○株式會社朝鮮殖産銀行（社債變更）昭和拾壹年四月參拾日第六拾七回社債券部償還ニ依リ其ノ社債總額ヲ金壹百五拾壹萬圓也ト變更ス
○同銀行支店設置 昭和拾壹年五月壹日江原道高城郡新北面長箭里四百四拾貳番地ノ壹ニ支店ヲ設置シタリ
右昭和拾壹年五月壹日登記
右昭和拾壹年五月四日登記
京城地方法院鐵原支廳

商業及法人登記公告
株式會社朝鮮日報社△昭和拾壹年四月廿七日取締役高一淸金英鎬ハ退任同日取締役方應謨李泰鉉…重任…同日…取締役…辭任ス…
右昭和拾壹年五月拾壹日登記
朝鮮殷栄會（社團）△理事石井昭…昭和拾壹年五月拾壹日辭任ス
東亞興業株式會社△取締役…
三菱商事株式會社△昭和拾壹年五月六日辭任ス
京城軌道株式會社△監査役小林幹…昭和拾壹年四月卅日重任ス
朝鮮郵船株式會社△昭和拾壹年四月…
四日北米合衆國桑港…モントゴメリー・ストリート五五番地ノ支店ヲ同所四壹七番ニ移轉ス
…京城府南大門通…
…
京城府本町…五番地…
…昭和拾壹年…月…日…取締役…
…
右昭和拾壹年五月拾貳日登記
京城鐵道…
京城金融組合△昭和拾壹年四月拾壹日業務區域ハ京畿道京城府…トス變更ス
高陽金融組合△昭和拾壹年四月…
九月目的ヲ一組合員ニ對シ其ノ經濟ノ發達ニ必要ナル資金ヲ貸付スルコト二組合員ノ爲ニ預金又ハ定期積金ヲ受入ルルコト三組合員ノ爲ニ其ノ貨物ヲ倉庫ニ保管シ又ハ之ニ對シ倉荷證券ヲ發行スルコト四公共團體産業組合無盡會社又ハ無盡管理會社ヨリ預金ヲ受入ルルコト五前號ニ掲クル者ヲ除クノ外組合員ニ非サル者ヨリ定期貯金又ハ左ノ預金ヲ受入ルルコトイ、據置預金ロ、貯蓄預金ハ、定期預金ニ依リ貯蓄セラレタル金額ノ定期預金六、他ノ金融組合若ハ銀行ノ業務ノ代理シ又ハ銀行ノ業務ノ媒介ヲ爲スコト七、供託又ハ地方金融ノ調節ニ關シ朝鮮總督ノ命令アリタル業務ヲ爲スコト變更ス
支配人選任△支配人氏名住所仁川府松峴里四九番地藤藏悅二郎…
共和商事株式會社…支配人ヲ置タル…
株式會社…支店設置△昭和拾壹年四月貳九日京城府ニ支店ヲ設置ス
…
右昭和拾壹年五月拾參日登記
京城地方法院

講談倶樂部　七月號

特別附錄　演藝寫眞グラフ

美人の花形歌手と新進作曲家の悲戀大實話！

大長篇讀切り傑作！！

濁水心中　長田幹彦

哀れ命をかけた灼熱の恋！
輝く前途を約束される花形二人が、何故の心中！思はず誰でも泣かされる大悲劇！
天下第一の實話小說作家長田先生が心魂を打込んだ大力作！モデルは誰でも、あゝあれかとうなづける某有名事件！眞に涙痛斷腸の大實話

日本一の小說雜誌！講談倶樂部七月號

菊池寛先生
會心の大傑作！胸のワクワクする名小說！
戀愛白道
悲しく口惜しき愛人の仕打！双眸に涙をたゝへた佳人清美は遂ににくい男に復讐を企つ！あゝ悲しみの麗人の運命や如何に！

名人新八捕物帖
明石鉄也先生大力作！
如夜叉（にょやしゃ）
妖艶！水のしたゝる様な謎の女曲藝師、振袖姿の美人を小脇に抱へた大狒々を繞って次々に突發する奇々怪々の大殺人！初恋人のために名人新八は猛然と立ち上った！雨か風か？

大関を賭けた　双葉山と鏡岩決死の大相撲
…龍虎決死の一騎打は眼前に見るが如し！

躍る任侠　返り血の留吉（村上浪六）
…恋のもつれから美事侠骨が血の雨降らす大喧嘩！大暴れ！面白い〳〵

恋愛悲劇　愛の山河（加藤武雄）

痛快壯烈　陽出づる艸紙（白井喬二）
…いぢらしい愛しの吾娘の爲に父親涙の決意！見よ萬人紅涙を絞る大悲劇
死か、生か斷頭へ乘込む不敵の異端兒！愈〻手に汗握る最高潮

妖魂　橫溝正史
犯人探し大懸賞つき
怪殺人事件の眞犯人を云はうとした瞬間！突如！男は倒れた！覆面の何者！身の毛もよだつゾクゾクする大探偵小說

二大探偵實話
▲涙の秘密を包む女頭目の過去　怨の止命針（とめばり）（高橋定敬）
…恐ろしきは魔女を塞はれた女の怨！濃艶牡丹の如き美人が、鬼熊の如き山窩の助けを得て物凄い大復讐！誰でもハラ〳〵する。
▲恋に目のくらんだ男が大それた犯罪　桃色の捕縄（三角寛）
…追ふは兄！追はれるは弟！一人の美女を中心に相爭ふ肉親二人！戀故に目のくらんだ恐るべき大犯罪實話

▲因縁因果　遠島船（神田ろ山）
▲名作小說　島の娘（黑岩涙香）
▲漫才　始めて貫った戀文（アチャコ　伸）

落語　●兵庫船…林家正蔵さん生　●間抜小僧…今村一半
將棋　●將棋上達の秘訣…木村八段

侠勇小說　自雷也小僧（吉川英治）
怪人露の五郎兵衛を狙ふ若人宮久馬の爲に一肌ぬぐ侠盗自雷也！奇計をめぐらして又もや驚天動地の大波瀾となる！
見よ！侠盗自雷也の痛快なる大活躍！

果然！大評判となった新花柳小說！問題の女學生藝者はそも何人の後身であらう？
新柳櫻　久米正雄
明眸の佳人ミサ子に無殘な運命の鞭！戀籠によって故郷へいそぐ彼女を最初に訪れる實に意外な事件！あゝ可憐純情の美少女の前途は果して吉か凶か？一讀誰でも胸のワク〳〵する大評判の傑作小說目下各地で素晴しい評判です。

▲あばれ駁斗後の巻　とゝ屋の牛コ（長谷川伸）
▲秘密の傳說を探る大冒險　密林の巨人像（南洋一郎）
▲勇士と見込まれた身の不幸　紙芝居屋（和田邦坊）
▲志士問答美名孔明・新月風流隊（三上於菟吉）

めきめき賣出した寶塚歌劇の新花形
二條宮子出世物語
今人氣の絶頂にある彼女が涙と感激を以つて物語る身の上話！
●輝く警察魂…楠瀬正澄
●人氣花形問答行脚…和田邦坊
●面白い〳〵漫畫世間ばなし…
●幸福の存在（諧謔小說）…森暁紅

特別附錄つき五十錢（送料十二錢）
全國各地書店販賣
東京　大日本雄辯會講談社發行

財政經濟の全般に亘り 再檢討を加ふ點多し

各地方局長らに對する 馬場藏相の訓示

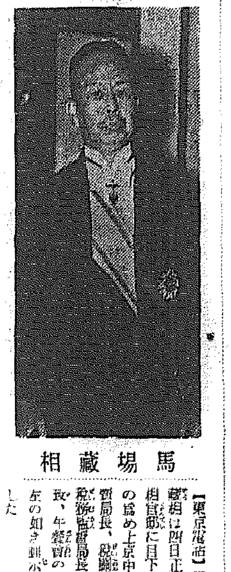

馬場藏相

【東京電話】馬場藏相は四日正午藏相官邸に目下會議の爲め上京中の專賣局長、稅關長、稅務監督局長を招致、午餐會の席上左の如き訓示を爲した

現在 我が國各方面の情勢より見る時は、財政經濟に對し相當の變更を加へなければならぬことは不可避の事態となつてゐる、最近殊に過去數年來に於ける我が國の社會並に經濟狀態の變遷は誠に顯著なるものがあるが、今や國防の見地よりも亦國民生活の安定と云ふ點よりも、更に產業貿易の伸張進暢と云ふ立場からも、要するに經濟力の擴充强化を圖り、延いて財政の基礎を鞏固ならしめると云ふ見地よりして、我が國財政經濟の全般に亘り再檢討を加へなければならぬ點は決して少くない

大藏 省系統の官廳の從來の經營並に機能に對しても相當改善を加へて行かなければならぬ、政府は昭和十二年度に於て中央、地方を通じての稅制整理を行ひ、一面に於て國民負擔の均衡を圖ると共に、他面に於て普通歳入の增加を圖る方針であるが、之はその規模に於ても亦その範圍に於ても我國稅制史上特筆大書すべき大きな仕事であるから最も周到なる調査と研究を要する、而して右に關聯して從來の稅務機構、稅務行政の運用などに就て改良刷新を加へることも亦當然の問題となつてくると思ふ

私は 就任以來屢々國民の增收計畫は一面に於て愼重に計畫せられたる產業貿易の助長政策と表裏しなければならぬと云ふことを力說して來た、現下我國の貿易は過去數年來非常なる躍進を續けてゐることは周知の事實である、然るに近時國際間の情勢は必ずしも樂觀を許さざるものあり、我が貿易發展途上における幾多の障害は既に各方面に現はれ、又今後續々現はれんとしてゐるのであつて、我が海外貿易の前途亦多事なるを思はしむるものがある

この 際諸君は單に出入貨物の檢査取締又は徵稅と云ふ職責のみに安んずることなく、廣く國際情勢の趨向に思ひを致し、國內產業經濟の動向を察し能動的積極的に貿易發展の上に寄與せられたい、殊に私は專賣制度全般に亘り再檢討を加へるの要ある旨を述べて置いた、之は獨り既存の專賣制度に就てのみならず、新たなる專賣制度の創設に關しても其の可能性あるものは研究をせねばならぬと思ふ

官業 と民業の複雜密接なる關係にあることは多言を要せぬ處と思ふ、國家的見地よりする產業統制なる語の頻りに用ひられるは國民一般が斯樣な問題につき多くの關心を有つに至つた證左と言ひ得るのである、殊に專賣制度は國際貸借上の問題及び農村の所謂大衆の消費生活と密接不可離の關係ある處よりしても愼重なる考慮を加へるの要があると思ふ、之を要するに諸君の仕事は益々今後繁劇を加へ、その

責務 も亦益々重きを加へる譯であるが、考へ方に依つては職を大藏部內に奉ずるものに取つては將に千載一遇の好機であつて、我々は偶々內外非常の秋に當り我が國財政經濟の大なる飛躍に參ずの機を得たことは、又本懷と云ふべきである

事務次官會議

【東京電話】定例各省事務次官會議は四日正午より首相官邸に開會、期間の申合せにより特別議會中の各省大臣、政務官、政府委員等の革新政策に關する聲明を取纏めて各省から持寄り、之れを基礎として今後の庶政一新の具體化につき連絡協議を遂げた

庶政一新の具體策は 國民生活 安定を目標に！

社會政策調査會を擴充する 內務首腦部會議で意見一致

【東京電話】內務省は四日午前十時內相官邸に首腦部會議を開き、潮內相より庶政一新に對する政府の方針を說明、重要國策に對しては本月二十五日までに各局の方針を決定、來月二日の閣議迄にこれが對策を取纏めることにし、一般施策に對しては根本的に再檢討を行ひ、殊に既定方針に對しては國家的見地からこれを檢討することとなつた、而して庶政一新の具體策は國民生活の安定を目標に、特に窮乏の甚だしい農漁村に重點を置いて社會政策の實現に邁進することとなり、社會局內の社會政策調査會の大擴充をなし官民一致の一大調査機關を設定し、時局克服の諸策をもたらしめることとなつた

專賣事業の根本的 檢討を行ふ！

注目される藏相訓示

【東京電話】馬場藏相はさる特別議會に於て將來の歳出膨脹に順應すべく稅制整理、增稅の歳入計畫樹立の必要を强調すると共に、これと並行して官業殊に專賣事業の檢討及びその擴張に關して研究を進める旨言明したが四日藏相官邸に於ける各地方局長に對する訓示に於て、今後は國庫收入增加策としてのみならず更に國際貸借の改善、國內經濟及び大衆生活の安定を新たなる目標として、專賣事業の根本的檢討を行ふ意向を表明したことは、社會政策的見地より專賣事業の一大轉向を圖らんとするものとして頗る注目されてゐる、而して專賣局に於て目下開催中の地方專賣局長會議に於てこれに關する答申を聽取すると共に、今後は左の事項に基づき專賣に關する全般的調査を進めることゝなつたが、荒井專賣局長としては十月頃までに具體案を取纏め、我が國專賣政策の指示を明かにする意向である

一、專賣事業を改革擴張して國庫收入增加を圖ると共に
イ、國際貸借の改善
ロ、專賣事業により農村救濟、大衆生活の安定をその根本方針とすること
一、專賣事業の擴張については左の事業をその對象として研究する
イ、酒
ロ、ビール
ハ、砂糖
ニ、マッチ
ホ、藥品
一、煙草專賣事業に關しては左の事項に關し考究する
イ、外國煙草の輸入を出來るだけ節減すると共に葉煙草の輸出增加を圖り、而して輸出增加については輸入煙草と輸出葉煙草のバーター制を考慮す
ロ、煙草の値上は大衆生活に惡影響を及ぼさざることを旨とし、價格の調整を圖ると共に內地葉を增加すべく新製品の發賣を考究する
ハ、葉煙草栽培業者に對しては輸出並に內地葉原料の標準を增加して作付反別の增加を圖るは勿論、業者に對して耕作組合の强化或は肥料の配給改善を圖る等實情に即して便益を講ずること
ロ、煙草研究所で研究をなし品質の改善を期す
一、鹽專賣事業については製鹽場の機械化を圖ると共に、業者に組合結成又は合併を强要し經營の合理化を圖つて鹽價の引下げに努める

特別議會で成立した 新・法・律・解・說

E—內閣關係（六）

內閣關係 內閣關係の提出案は衆議院で握潰されてしまつた法案は東北振興兩法案と國家總動員秘密保護法案の二件であつた東北振興兩法案は勿論問題なく兩院を通過したが總動員秘密保護法

東北興業株式會社法案、東北振興電力株式會社法案

右兩案は何れも東北振興を目標としたものである、東北地方はいろ／＼な原因で一般に產業の發達が遲れて居りその上にしばしば災厄の襲ふところとなつて住民の生活が極度に窮乏に陷つてゐる、これがため數年來から同地方の振興の必要は常に叫ばれて來たのであるが、殊に昭和九年の冷害に因る凶作の結果は朝野一般の耳目を惹くに至つたので政府は同年十二月東北振興調査會を設置し、同會は東北振興の根本方策につき種々調査研究を重ねた結果その一端として政府に對し特殊會社設置に關する答申をなした、要するに東北地方の深刻なる窮乏の徹底的打開を期するがためには殖產興業を目的とする特殊の興業會社を組織し、之をして政府の施設と相俟つて各種の產業に亘つて統一的方針の下に資源の開發を圖ることが必要である、而して各種產業振興の基礎的要件としては低廉にして豐富なる動力の供給を圖ることが必要であるが、東北地方における電氣事業は概して小規模で建設費が高くその施設が局部的に止まる狀態である故にこの際特殊の電力會社を創設してこれをして有利なる水力地點を開發せしめ、低廉にして且つ豐富なる電力を供給せしむることが最も緊要であるといふことであつた、そこで政府もこの答申に基いて兩特殊會社の制定を決意した譯である、東北興業株式會社は大體肥料工業その他電氣化學工業、水產資源及び鑛產資源等の開發事業、水面埋立の事業、農村工具その他廣く東北地方振興に關する諸般の事業を直接經營し、或ひはこれ等の事業に對する投資その他の助成をするといふことを目的としてゐる、資本金は三千萬圓でその半分は東北六縣で平等額は引受け、他の半分はなるべく東北地方の住民に應募させる方針である、また東北振興電力株式會社の組立は大體東北興業株式會社と大同小異でその目的とするところは東北地方に數箇所の水力發電所を建設し、出力合計約十五萬キロワットを開發し低廉な電力を供給することとしてゐる、資本金は東北興業同樣三千萬圓とし株式は一般からも應募するが、東北興業會社には優先的に割當てることとしその額は少くともその資本金の三分の一即ち一千萬圓以上を持たせる段取となつてゐる、また東北地方の住民に對しても興業會社同樣優先的に取扱ふことになつてゐる

紀元二千六百年祭 全國的に催す

內閣からきのふ本府に通牒 委員を擧げて準備

昭和十五年は我國建國二千六百年に相當し、政府はこの紀元二千六百年祭を全國的に催し、世界に我國體觀念を宣揚すべく奉祝事業準備委員會その他に就いて計畫し四日本府に通達があつた、幸ひ昭和十五年は朝鮮施政三十周年に當つてゐるので、この內閣通牒の計畫案を基礎として今井田政務總監の歸任を待ち、局長會議に諮り關係局課より委員を擧げ準備を進めることとなり、計畫事業を施行の場合は明年度豫算にその一部を計上するものと見られてゐるが、內閣通牒の祭典その他奉祝事業準備委員會の計畫は次の通りである

一、宮中御祭の祭典
二、神宮、官國幣社以下神社の祭典
三、橿原神宮に特別關係ある神社の臨時祭典
四、大觀兵式、觀艦式の舉行
五、國民的祝典を適當の時期に於て東京に行ふと同時に各地方で祝典を行ふ
六、奉祝記念事業として
▲橿原神宮の神域擴張
▲日本萬國博覽會の開催
▲その他
七、以上で、右計畫以外地方に於ける祝典奉祝記念事業は本案によるものと重複せず且委員においては適切指導をする
八、奉祝記念事業實施のため財團法人奉祝會を設立し、祝典に關する事務及び各種奉祝記念事業に關する統制を行ふため、總理大臣管理の祝典事務局が設立される

產業統制法の 外地適用遲れん

商相が拓相と協議

【東京電話】小川商相は四日午後官邸に永田拓相を訪問、重要產業統制法の外地適用に關し種々意見の交換を遂げる所あつた、即ち商相は重要產業統制法の施行は七月一日にする方針なる旨を述べた後外地統制に關し協力を求めた、永田拓相は統制法の外地適用に關しては屢々議會で言明せる如く、內地同樣外地にもこれを適用する方針なるも朝鮮には特殊事情があるので統制法をそのまゝ適用するとは困難であるが、それ／＼產業所管官廳と打合せた上で朝鮮總督府とも協議の上指定產業を決定して、朝鮮に於ける產業保護の見地からしてこれを施行すべき意向を明にした、なほ統制法の外地適用は相當遲延するものと見られてゐる

剩餘豫算流用を避け 明年度の豫算に繰入る

各省に經費節約通牒

【東京電話】政府は十二年度豫算編成に當つて特に廣田內閣が力を注ぐべき庶政の實行に要する經費の支出を集中するため、各省に於ても歳出に嚴重なる檢討を加へ節約し得るだけ節約して充實を成すべく減ずべき旨の通牒を各省に發した、從來各省の經費支出は豫算の款項目節中相互間に相當融通性があるため、或る項目に於て剩餘豫算が生じた場合には之を當該年度中に外の項目に流用して、結局年度末收支に於て剩餘金を殘さないと云ふ慣行になつてゐた、この爲め官廳、政府は往々にして不必要の場合に流用される部分が多くなる場合が多かつた爲め、この點に留意して十一年度實行豫算の實施に際し出來るだけ斯かる餘剩豫算の流用を避け、不必要なる冗費を節約する方針で之を各省に徹底せしむる爲め特に三日各省に發せられた通牒に於てもこの點を强調した次第である、斯くして各省經費支出も再檢討を行つた結果、經費の餘裕を見出し之を明年度豫算に繰入れて新規經費を補ひ、總大なる集事質と財政の膨脹をせめても緩和せんとする方針で、政府はこの經費の再檢討により相當の效果を擧ぐべく努力することになつた

北支密輸問題に關し 相互に意見交換

外相九日リ氏を招待

【東京電話】有田外相は來る九日來朝中のリース・ロス氏を官邸に招き盛大な歡迎午餐會を開催し引續き日英會談を行ふことになつて居るが、問題の中心は當然支那の經濟回復に關する日英協調といふことよりも、當面の問題である北支の所謂密輸問題に關し相互に意見交換を遂げることになつて居るので、北支最近の事態に關し帝國政府の態度を決し日英會談を機會に英國側に十分諒解せしむる必要あり、有田外相は五日の閣議散會後開催される外、陸、海三相會議に於ても右に對する外相の態度を提示し協議するものと見られる

リ氏けふ東京着

【東京電話】訪客を避けて滬路中のイギリス經濟使節リース・ロス氏は五日午前八時四十一分京都驛發「さくら」號で東上することになつた、東京着は同日午後四時四十分の豫定

法制局參事官 新に四名增員

【東京電話】政府は庶政一新の公約に基き鋭意革新政策の樹立につき考究中であるが、それと同時に各般の機關の陣容强化を企圖し、差當つて內閣法制局の人員擴充に着手することになつた、即ち現在の法制局は八名の參事官が中心となつて廣汎な各省關係法制度の審議をするが、最近益々複雜化して來た各省關係の仕事を處理するためには八名の參事官では不足を告げて居る實情であつた、斯かる狀態のうちに政府が庶政一新の內容たるべき革新政策を斷行することは事實上不可能である、即ち

一、議會制度の改革
一、選擧法の再改正
一、稅制問題

等の問題について大藏、內務兩省を始め關係各省では夫々立案を急ぎつゝあり、之れを愈々法制局に於て審議するに當つて完璧を期するためには增員する必要があるので、庶政一新に當面し政府に四名の參事官を增置するとになつた、而して各參事官には少壯有爲の士を拔擢する方針であるが、その分擔は議會制度に二名、選擧法に一名、稅制に一名で大體六月中には議會制度委員會が開催される豫定であるから、六月には各四名の任命も完了して本格的に革新政策の立案に一步を進めることゝならうである

東西南北

ソヴェート共產黨は人間の精神作用を更改調整することによつて超人を作り得るといふ理論はマルキシズムの原則に反するとの理由で▲モスコー大學のキスリチン敎授の研究を禁止し▲その研究所の閉鎖方を要求した▲「プラヴダ」紙の所報によれば▲キスリチン敎授は天才者とも稱すべきある特殊物質を人體に作用せしめると▲人間の精神活動が活潑となり傑出が出來るやうになるほか▲一層完全な人間——超人が製造出來ると唱へたといふのである▲何しろ萬人平等・英雄崇拜・凡人主義の共產黨には超人は禁物といふのであらうが▲萬人が超人になれば▲超人ならずといふ事になりさうで▲假令共產主義國でも結構な事に思はれるが▲キスリチン敎授の研究禁止には裏がありさうである

夕刊後の市況

◇……大阪期米引節

大新	七四圓丁	不變	
新鐘	一五五圓三	二安	
日產	七三圓二	一高	
新東	一二四圓四	不變	

◇……橫濱生絲後場引
當 [illegible] 先 [illegible]

◇……福井人絹後場引
當 [illegible] 先 [illegible]

人事

◇小磯朝鮮軍司令官 新義州守備隊の檢閱中五日午前十時卅五分歸城の筈
◇山中貞三氏 五日開かれる京春鐵道創起人會に出席のため四日午後一時春川發、同夜入城
◇金秉旭氏（朝鮮總督府中樞院通譯官）就任挨拶のため四日本社來訪
◇河合朝運專務 八日京城發鄕里岐阜へ歸參旁々東上の豫定

外務首腦部會議を開催

【東京電話】有田外相は二月の定例閣議に於ける革新政策要綱發表後先決定の申合せに基づき、四日午前十時霞ケ關次官々邸に首腦部會議を開催外相初め堀內次官以下各部局長出席、政府の革新政策に對應すべき外務省の一新政策樹立に關し協議するところあつた

桑島局長語る

【釜山電話】四日午後六時入港の關釜連絡船で上陸北行した桑島東亞局長は、總領事會議で協議中の今度の旅行は滿洲、支那の認識を深めるため約一ケ月の豫定で滿洲にやつて來たにすぎない、滿洲、北支方面より上海南京を視察して廻るのだが、北支では殷汝耕氏あたりとも會見して見たいと思つてゐる、南京政府要人連とも會ふことになるかも知れぬが、先方の話を聞くだけで重要使命を持つてゐるのではないから新聞の特電にはならぬよ朝鮮は明治四十五年に奉天へ行く途中通過した丈、釜山に上陸して見て隔世の觀があるのに驚いた

なほ同氏は五日午前二時京城通過「ひかり」で北行

私設鐵道建設免許は 廣軌を絕對條件

資金關係についても極力斡旋

鐵道局では從來半島の產業資源の開發のため國鐵代行の重要使命を帶びて敷設される私設鐵道については、廣軌のいづれを標準とするかの方針を決定すべく考究中だつたが吉田局長就任以來大局に影響なき地方小鐵道乃至は特殊專用鐵道を除いて廣軌を標準として免許する方針を探つて來たが最近の目覺しい私鐵建設時代の現出に當りこれが資金關係等を考慮した結果今後鮮內における私鐵免許は特殊のものを除く以外廣軌を絕對條件として免許して國鐵との連絡輸送の圓滑を期することになつた

なほ鐵道局では出來得る限り私鐵建設の資金關係についても極力斡旋に努め、更に國鐵代行線として豫算有利もしくは重要性のあるものに限つて共濟會積立金から出來得る限り融通する意向を示してゐる

京春鐵道の路線

五日の創立委員會 「打合會で決定する」

京春鐵道創立委員會では五日朝鮮ホテルで打合會を開催する豫定であるが、この結果具體的に路線その他を決定、鐵道局に免許出願をする模樣で延長約百キロ春川より淸平川に沿ひ加平、城北面、金谷、仁倉を經て淸涼里に出るものと見られてゐる

エチオピア皇帝 壽府に向はれん

【ロンドン四日同盟】エチオピア皇帝ハイレセラシエ一世は三日午後ロンドン着イギリス國民の熱誠な歡迎を受けられた、皇帝は目下の國際聯盟の動向に鑑み近く自らゼネヴァに乘り込み十六日開會の聯盟特別理事會並に聯盟總會に出席の上、今はなきエチオピア帝國のため雄辯を振はれると解される、側近者より聞くところによれば皇帝は多分十一日ロンドン出發ゼネヴァに向はれる豫定である

日滿工業所有權 相互保護協定

七月一日より實施

【東京電話】政府は我國と滿洲國間に工業所有權相互保護協定を締結することに決し、現に兩國間に交涉成立を見同協定案は去る二日閣議で決定上奏中のところ四日御裁可あらせられた、右協定案の內容は滿洲國は未だ萬國工業所有權保護條約に加入してゐないため、日滿兩國間にこれに準據して協定を結び發明、特許、實用新案、工業的意匠雛型、商標、商號、產地表示及び不正競爭の取締に關して保護をなさんとするものである、樞密院は近く下調査の上審査委員會を開き審議するはず、治外法權撤廢に關する條約とともに本年七月一日より實施の豫定である

豫算編成方針 川越次官が說明

事務次官會議で

【東京電話】明年度豫算編成に當つて、重要國策に關する經費を豫め閣議に於て決定すべしとの馬場藏相の提案は、政府部內の申合せとして內閣より右方針に基づき出來るだけ來月三日までに重要國策の經費を決定することになつてゐるが、右方針に關して四日の事務次官會議の席上主として內務、陸海軍次官よりこれが詳細なる說明を求めたに對して、川越大藏次官は左の如く藏相の意向を敷衍して說明し諒解を求めた

一、豫算概算書作成前に於て重要國策の經費を豫め決定したいとの方針は從來の內閣が常に希望した所であるがこれを徹底せしめるためには次の條件を必要とする
イ、豫定の概算提出日までに各省の國策的經費が全部出揃ふこと
ロ、國策的經費決定後その後の新規要求を承認しないこと
二、現內閣も右の方針の徹底を希望してゐるが、これは事實上實行困難であつて要は國防費その他の大綱を主として閣議に於て取纏め一般的經費は從來通り大藏省に於て概算書を取纏め査定を行ふことになつた
三、內務省の河川、港灣、土木事業の經費並に重要法案提出に伴ふ經費の如き勿論重要國策であるが、これらの經費も來月三日までに內閣に提出すべしとの意味でないと解する

林財務局長 五日東京發

【東京電話】林財務局長は特別議會に政府委員として出席のため上京中のところ、要務を終へ五日午前九時東京驛發歸任する筈である

第七十一回 殖產債券

【東京電話】朝鮮殖產銀行では左記要綱をもつて第七十一回殖產債券總額二千萬圓を發行する旨、四日引受先たる各證券會社に通牒された

發行總額二千萬圓、利率及價格年四分一厘、價格一〇〇圓、償還方法昭和十四年七月十五日まで据置後十二ヶ年間に每年抽籤償還、申込期間七月一日より同月三日まで拂込期日七月十五日、乘替代用昭和十一年七月十四日滿期償還をなすべき第百二十四回殖產債券殘額九百六十二萬圓昭和十一年十二月一日渡し以前利札附及び第百二十五回同債券殘額百八十萬圓（昭和十一年七月十五日渡し以前利札附）は次の割合をもつて拂込みに代用することを得、第百二十四回債券額面百圓につき百二圓四十七錢、第百二十五回債券額面百圓につき百圓五十八錢、引受先山一、野村、小池、藤本各證券會社

しかして右殖產債券は過般四分半で發行された勸業債券の特例を除けば四分一厘ものとしては銀行債券において初めて出現したものである

商標 矢印 健脾丸

◎胃病で食進まぬ人に食慾增進せしめ
◎心臟病にて動悸高く胸苦しく息切れする人に効果あり
◎黃疸病にて顏色目まで黃色を生ずる人或は十二指腸に最も効果あり◎其他貧血症にして常に虛弱衰弱症にして何をするも疲れの早き人など內服すると血液を增し血の循環をよくし胎內を溫め根氣を强くし精力の衰へたる人に尙更効力を奏す
▲殊に永年の病氣にていろ／＼手を盡し氣も迷ひ諸藥を服用すれど其効なく不治の難症でないかと嘆きお困まりの人此の健脾丸を連服常用して永年の病根を退治し健康體となり自然に抵抗力が强くなれば倦怠なく有爲の志をとげらるゝから早く本劑を服用試驗して効力を知られよ

●正本家 京都府向日町 上田求我堂
振替口座 大阪 五三三九五

愈々眞價ヲ發揮セル
ヤンマー
ヂーゼルエンジン
燃料費一時間一馬力當リ一錢強

竪	型
10—12馬力	50— 60馬力
14—16馬力	75— 90馬力
20—22馬力	100—120馬力
28—32馬力	
40—44馬力	

橫型
3— 4馬力
5— 6馬力
7— 8馬力
10—12馬力
15—17馬力

愛用者ノ聲ハ機械ノ眞價ヲ語ル
御一報次第需要家名簿贈呈

28—32馬力型　50—60馬力型

詳細型錄及納入先名簿 御一報次第贈呈

京城府京城驛前 株式會社 山岡發動機 京城支店 電話本局一〇〇三番

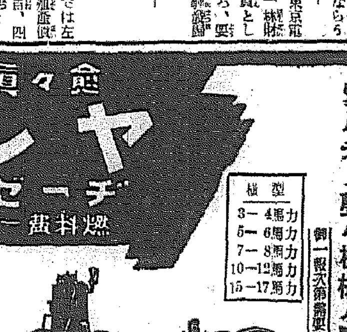

14—16馬力型　15—17馬力型

社說

讀書の要訣

熊澤蕃山の言に、『書は雪中の兎の足跡にして、心は兎の如くなれば、兎を得て後、その足跡は用なく、心を得て後その書は用なし』とある。數百萬卷の聖賢經典を讀んだところで、それは兎の足跡を辿るやうなもので、辿つただけでは何の役にもたゝぬ。兎を發見し兎を捕へるところまで行かねばならぬ。即ちその心を得なければならぬ。白隱禪師も、この經典若し功德あらば、諸子百家經典悉く六藏の類も亦當に功德あるべし」と小六歲の時に斷じてゐる。この見識あつてこそ初めて數千百萬卷の經卷をも透徹することが出來る。論語は孔子が步んだ心の足跡であり聖書はキリストが步み去つた足跡に過ぎぬ。そこには孔子もゐなければキリストも存しないのである。たゞわれらはその足跡を追ふことによつて、その本體に到り着くことが出來る。

×

グルントウヰヒは書物の著作者であつたが、書物の反對者でもあつた。彼によつては、死の學校はエー・ビー・シーから始めて、書物に終る學校であつた。書物は假令天使が光に星のついたペンを以て書いたものであつても、つまるところは死物であり、書物の知識も同樣に死物であると彼は云つてゐる。詩人であり神秘家であると同時に、教育家であつた彼は、教育について、書物に書いてある事實を詰め込むのは人間の魂を殺すものである、と云つてゐる。彼は死んだ書物を用ゐる死んだ學校の代りに、生きた言葉によつて濃刺とした豐かな生命を生徒に與へる生きた學校を造り出さうと考へた。事實、知識、學問、これらのものはそれ自體においては、何の價値もない。その以外のある目的のために用ゐられるのでなければ何の意味もない。人類のために何事をかなさうといふ動機及びその力量を作ることが教育の目的であつて、生きた言葉はこれを達成する手段である、とした。

×

讀書の眞の目的もこゝにある。即ち人類のために何事をかなさうといふ動機及びその力量を養ふことがこれである。人間の完成、魂の完成がそれである。ゲーテは『千卷の書を讀むよりも一卷の書を味ふに如かず、しかしよく能へ得れば、千萬卷の書を讀破するは已れを擴大することなり』といつてゐる。讀んだ本を血とし肉とし得するの心掛けである。書物は死物であるけれども、これを活かして讀まなければならぬ。ウエブスターは、『あゝ予は幾多の賢聖より、幾多の善き道を傳へられたるも、最後に予を滿足せしめたるものは、少なりと雖も自己の發見したる一路のみ』讀書は終に試練なり』と云つてゐる。心や言葉の浩瀚である書物ではあるけれど、よくこれを活かして讀むにおいて國家人類に貢獻するに足るものがある。書を活かすと殺すとは、一に讀者自身の心構へ如何にある。

磁針の謎

日食の時なぜ地磁氣地電流の觀測に行くか

東京文理科大學教授理學博士 小野澄之助

日食の時にどういふ譯で地磁氣地電流の觀測に私達が行くかにつき述べて見ませう

地磁氣が一番よく利用される分野は方位を知るための「コンパス」であることは誰も知つてゐることであります、コンパスは船舶の航海、航空機の長距離飛行等にはなくてならぬものであるが、現在用ひられてゐるコンパスの大部分は磁針を利用したものである、近年獨樂の理論を應用した「ヂャイロコンパス」が著しく發達したが、これは一度故障を起すと方位は全然判らなくなります、又航海航空の用にも星や太陽の觀測から方位を計出することも行はれてゐるがこれも曇天の時は不可能であります

又海岸地帶 では電波を用ひた「ラヂオコンパス」が正確に船の位置を知るために利用されて特種の機能を發揮してゐるが、これも海岸等の固定設備局がある場合に限られ、常に、「ラヂオコンパス」を利用するといふ譯に行かず、ラヂオコンパスやヂャイロコンパスが如何に發達しても磁針「コンパス」が不用となることはない、それは磁針「コンパス」はそれ自體固有の機能を持つてゐるから、構造と利用法の發達によつて更に新らしい用途もあるからであります

磁針は 北南を指すものと多くの人に思はれてゐる樣でありますが、磁針の指す方向は眞の南北ではなく、日本附近ではその差が比較的僅かで四度乃至七度位（指北極が西に偏す）であるが、場所によると十度以上の差のある所も少くなく（西に偏する所も東に偏する所もあり）極端な所では寧ろ東西に近い方向を指すこともある、それであるから磁石で方位を知るといふても磁石、個で判るものでなくその場所その場所の偏角（磁石の指す方向と眞南北との間の角）が知れなければ方位は知り得ないのである、それで航海航空の目的にはコンパスの指す方位と偏角圖と照合して使ふのであるが、然るにこの偏角は同じ場所でも一定不變のものではなく、絶えず變化してゐるものでありまして、一日の中でも時々刻々に變つてゐる

地磁氣の 變化は日々刻々この樣な變化を續けてゐるのであるから、年々歲々年と共にその平均値も變化して行く、一年の間春夏秋冬の季節に應じた變化（年變化）もあるし、又年々に變化して行く部分（經年變化）もある實用上の目的にも、これ等の變化を十分に研究し偏角圖を少しづつ修正して行かなければならぬのである

前述の如 く地磁氣に日變化があり然もそれが晝間と夜間と異る點もあり、また四季の變化があるのを見ればそれが太陽と關係あることは明らかである、平日の太陽の影響は朝太陽が東の水平線上から出て夕にまた水平線上に沒する間、太陽輻射線の方向變化が緩慢であるから、この間の直接影響を捕捉することは困難である、然るに日食時は比較的短時間に太陽輻射が遮られるのであるから（茲に輻射と稱するも光線のみならず微粒子輻射即ち太陽から來る微細な粒子の如きものが齎らす重要な影響を持つであらう）その影響を捕捉するのに便宜を得ることの出來る見込が十分にある、また地磁氣變化と並行に地電流變化といふものがある、地電流といふのは地中に絶えず流れてゐる微弱な電流のことであるがこれが地磁氣變化と密接な關係のあることは觀測に漏くなく、地震豫測の一方法としてこの方面の變化研究が顧る見込のあることを信ずるのである

學士院授賞式

帝國學士院では一日午後一時半から上野の同院で第二十六回授賞式を擧行、恩賜賞小川爾義氏以下三氏、帝國學士院賞移川子之藏氏、東宮御成婚記念賞末永雅雄氏以下四氏に對し夫々授賞された

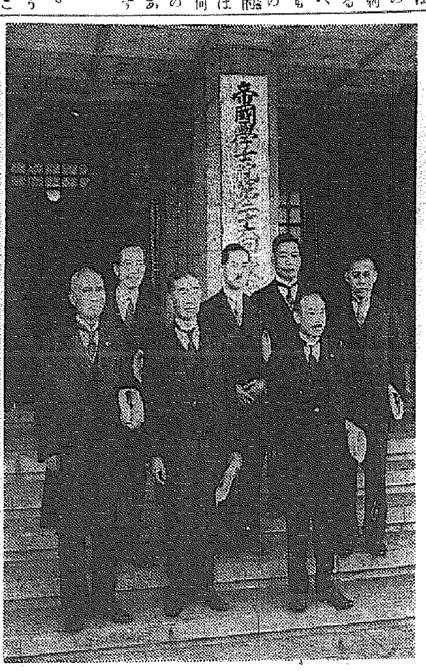

寫眞は前列（向て左から）小川爾義、佐々木隆興、移川子之藏、後列（同）宮田雅次、畠田敬雄、淺野三千三、末永雅雄の諸氏

イギリス童話 口笛を吹くもの

南 次夫 譯

ピーターは口笛が大變上手でした

これは彼のお母さんにとつては重寶なものでした、何故つてピーターの口笛はお母さんに彼のやつて來る時を知らしたからです、彼女は彼が眞直ぐ道を步いて歸つて來るのを聽くことが出來たのでした

お母さんは彼にいひました

「お前の口笛の音は原つぱを通つて聽こえて來ますよ、私はお前が職場の門を出るとすぐにお前の口笛を聽きますよ、私は早速瓦斯に火を點けてお前の入つて來るまで晩御飯を溫めておくのですよ」

ピーターは養鷄場で働いてゐました、彼は晩御飯を食べに十二時に歸つて來る時もありました、時に二時のこともありました、やつとその時彼は暇になるのでした、彼のお母さんは何時彼の歸つて來るかを知りたかつたのでした

×

彼は何といふ特別の調子の口笛を吹きませんでした、たゞ陽氣な調べを自分の聲の一節にはめただけでした

これは冬の間つゞきました、それから春がやつて來ました、或る日ピーターのお母さんは口笛を聽きました、そこで彼女は瓦斯の輪に火を點け、肉と汁の入つてる鍋をかけました、その時隣の人が彼女を呼びました

だから彼女はから戻つたのです

「私は一寸隣家に走つて來よう、私が留守でもピーターは自分の晩御飯をみて、瓦斯の輪を消すことが出來るでせう」と

彼女はながく行つてはゐませんでした、彼女はピーターが歸つてることだらうと思つて歸つて來ました、ところが彼女の驚いたことにはピーターはゐなかつたのでした！

×

ピーターが二時に歸つて來た時彼女はどうしてそのだらうと彼に訊きました、さういはれたところで彼は全くそれを說明することが出來なかつたのです

その翌日同じことが起つたのです、口笛ははつきりして陽氣に始められました、ピーターのお母さんは臺所に行つて職場の方に眼をやりました、彼女はすつかりその路をみ通すことが出來ました、誰もみえませんでした、口笛を吹いてゐたのはピーターではなかつたのです

誰がそんな口笛を吹けたのでせうか？それは全くピーターの口笛のやうでした

やがて不意に彼女にはわかりました、路傍の木の上に黑鶫がゐました、口笛を吹いてゐたのは黑鶫だつたのです、彼女に、嘴を開き喉を動かしてゐる黑鶫をみたのです

小つちやな眞黑な歌ひ手はピーターとそつくり違はぬ音で呼んでゐたのでした！

×

ピーターが入つて來た時彼女が發見したことを話しました、彼らは庭に出ました、黑鶫はそこにゐて口笛を樂しさうに吹き始めました

もうそれについて間違ひはありませんでした

ピーターはいひました

「あの鳥は僕が大變巧く口笛を吹くと思つてるんですね、僕のをそつくり眞似てますよ、何て素晴らしいでせう！多分あの鳥は僕が僕の晩御飯に口笛を吹くやうに自分の御飯を催促して吹いてるんですよ、僕は毎日食物を黑鶫にやりませう、とてもあの黑鶫は人懷つこいんだもの」

そこで彼はその黑鶫をフイリップと名づけました、それから彼が自分の晩御飯を食べてる間いつもきまつて食べるものを黑鶫にやるのでした

引越しあそび

さるヂャーナリスト、さる日阿佐ヶ谷に大宅壯一を訪ねてゆくと、五つになる長男と三歲になる長女の桂子サンが玄關先でさかんにパパやママのカッコを新聞紙に包んで荷造をしてゐる、さては引越しかな、ついこのあひだ越したばかりだのにときくと、大宅壯一ヤヲラ小六的風貌を玄關に現はして曰く「イヤ、子供たちのカンの鋭さは末恐ろしいよ「引越しあそび」といふのを兄妹でやつてゐるところなんだよ」

なるほど「引越し」を一種のスポーツだとするこの親にして、この子あり矣！

クレムリンに眠る グランヴィル・ヒックス

グランヴィル・ヒックスはジョン・スチュアートの助力を得て「ジョン・リード」傳を完成し、マクミランから近刊した、ジョン・リードはオレゴン州のポートランドの富裕な邸宅に生れ、卅年の後モスコーのクレムリンの城壁の傍、彼の墓碑の背後を幾千の勞働者が步くところに眠つてゐる、これだけでもリードの數奇な生涯を想像するに足るが、彼は冒險者で詩人であつた、敏腕な戰爭通信員であり、彼の時代の最も果敢で愛すべき人物の一人であつた、情熱からでなく彼の心の優しさの餘りになつた革命家であつた、彼は故國を離れて死んだ、人は彼を讃へ、彼と立場が一致しなくても彼の生き方に感嘆を求めてゐる、ジョン・リードはロシア革命の荒々しい最初の十日間「世界を震撼した十日間」を書いた、だがそれより前生彩ある筆でメキシコのヴイラ革命を目撃して書いてゐるし、一九一四年のコロラド炭坑ストライキの時のルドロウの大虐殺をもみてゐる、すべてこれをヒックスはジョン・リードの生涯を勝利或は敗北として觀點によつてみるやうに讀者に任してゐる、ヒックスは客觀的にジョン・リードの一生を叙し、彼と彼の協力者のジョン・スチュアートはその材料を極めて用意周到に調べしたやうに思はれるがしかしジョン・リードのメキシコ革命にヨーロッパにおける冒險に關する出版物に餘り多く據り過ぎた點にこれらの著者が躊躇を閉したといへないでもない、しかし藝術家リードは彼の物語りを彩つても人間リードは虛偽に生きなかつた、彼はなすことが正しいと信じたものをなさうとして自己を犧牲にしたのであつた、まさにかうしたリードの眞面目がこのリード傳に生きてゐる

北地舊聞書 （二）

長風山人

飢餓韓民の南ウスリ移住

近代朝鮮の純祖憲宗を經て哲宗に至る三代の政府は女性の攝政數次に及び、外戚の横暴は三代に相續き、國政は全く頽敗し、民衆の困乏は極端に達した。折から西暦一千八百五十八年の凶作、一千八百六十五年より一千八百六十七年に亘る三年續きの飢饉は特に北鮮を中心として發生した

朝鮮北地の飢民がその生活を求めその生命線を覓めて豆滿江を越へ續々ポシエット方面より南ウスリ海岸に移動したのは、全く飢餓よりの脫出であつた

元來朝鮮人の露領移住は一千八百五十年頃からであつた、一千八百六十四年三月ポシエット駐在のロシア官憲からの文書を慶興府に持參した金某はもと端川郡の農民であつたが一千八百五十八年に家族と共に露領に移住しロシア語にも通じてゐた、一千八百六十年愛琿條約締結の時には已にウスリ地方の日本海々岸には處々に朝鮮人部落が建設されてゐた、レザノフ提督の元山上陸は朝鮮政府を刺戟しポセット方面よりロシア軍人の慶源慶興への出動が愈々朝鮮政府をしてロシア恐怖の態度に出でしめ、遂にロシア領內の移住を嚴重に禁止することに決したのである、一千八百七十一年七月北兵使金箕鎬は部下の金光雨、黃濟賢の兩人をウスリ方面に特派し琿春地方に近きポシエット區內に移住せる朝鮮移民一百九名を本國に送還すべく或は威迫し或は衣食を與へ或は甘言好餌を與へて慶源近き處まで連れ來たが道中より彼等七十一名は逃亡した、彼等移民は本國に歸つて越境の重刑に處せらるべきを怖れて逃亡したは已むを得なかつた

北兵使金箕鎬はその後懷柔策を以て移民の歸還を畫策したが自由にして廣大、そうして天惠の耕地と漁村と山林伐採を以て樂土となした、之を現代ウスリ地方の凶暴ゲ・ペ・ウの壓制ウスリに比すれば當時の南ウスリは朝鮮移民の樂園であつたのである

朝鮮政府がロシア領への流入を禁絶せんと欲する所以はロシア人との交渉、ロシアとの國交を阻止せんと欲するからである、國法を以てしても容易に越江移住を禁止し得られないことを知り、遲時ながら北道の減稅を發表した、この減稅は北道民には若干の好感を與へたが最早時期遲れであつた、曾て北道の長官として來任した李裕元が中央に立つやうになつてから李裕元の發案たる北地寬待の仁政を施したが誅求苛歛は守令の常習で彼等守令もその赴任に際して誅求苛歛に狂奔したものであるから減租も何の役にも立たぬ、然し一千八百六十九年十一月の北道租案の論文はその成果の如何に拘らず當時の朝鮮に取つては名譽であつた

朝鮮政府はロシア軍人や除商團が年々慶興慶源地方に侵入するを艱く可く種々腐心するところあり又越境移民がロシア領內に喜悅と滿足を以て移住せるを知り乍ら之を禁止するに汲々として方策を講じたがその甲斐なきを知り、一千八百七十三年頃より當時國境市の開催に來集せる商旅官憲の團體に韓民の追從移住することを自由にした、寧古塔、吉林方面に移住する端がこれで開かれ、鍾城會寧方面より兀良哈嶺を越えて三國の平野に移動したもの、茂山方面より紅旗河嶺を越えて娘々庫方面に流入せるものはこの國境市開催季節に於てロシア領への越江禁止に代ふるに自由移民を許した對ロシア政策からの反動であつた

建築取締に就て 【一】

京畿道保安課長 趙鍾春述

昭和九年に朝鮮市街地計畫令及其の施行規則が發布され次で昭和十年に建築取締に關する條章が追加されて去る四月一日から吾が京城府に實施さることに相成つたのでありますが、何分法令が新しい上に相當手續が複雜であるのと今一は種々な實施上の障碍即ち道路網の決定とか地域又は地區の指定とか或は審查及測量班の充實とか云ふ樣な實施上最も必要な條件が豫算其他の關係上未だ整備決定されて居ない等の爲に種々建築上の手違ひやら蹉跌を來しまして誠に遺憾に存じて居るのでありますが先づ第一に建築主が善く手續なり法令なりを知つて戴かなければ何回も訂正補修をすることになりまして、勢ひ許可が遲れることに相成りますから此の點充分御了知を願ふことに致しまして以下簡易に法令の要求する重なる事項を申述べまして御參考に供し度いと存じます

第一 建築物は如何なる所に建てればよいか

一、建築物は其用途に依て或は住居地域に或は商業地域に或は工業地域に建築することを制限してありますが、其の何れの場合であつても特に許可を受けない限りは建築物の敷地が二米以上道路敷地に接して居なければなりません

二、茲に道路と謂ふのは市街地計畫令で定められて居るところの

イ、幅員四米以上の道路

ロ、幅員四米未滿の道路であつても道知事が認定した道路（既に告示濟、圖面は道廳及府廳に備付しあり）

ハ、行政廳の告示した計畫道路（京城府の計畫道路は既に告示濟圖面は道廳及京城府廳に備付しあり）の三つを指すのであるから建築は此內の何れかの道路に二米以上接しない限り許されないことになる

三、そこで建築線とは建物が其れより突出してはならない限界を定めた線であると言へませう、然らば其建築線は何處に定められて居るかと言へば市街地計畫區域內の各道路幅の境界線が其れだとされて居る、尤も道知事は此外に別に建築線を指定することも出來ることになつて居る、以前の市街地建築取締規則の施行されて居た時は都て道路境界線から一尺五寸後退した線を以て建築線とする取扱ひをして來ましたが、新法では特に道知事が指定しない限りは道路幅の境界線を以て建築線と定めてあるので、新たに京城府內は從來總て一尺五寸を後退せしめた關係上今後の建築物を道路幅の境界線迄突出を認むることになれば非常に街の路線を損傷する虞がある計りでなく商業の繁榮からも面白くないので必要な場所に限りて別に建築線を指定して建築物の位置を揃へる豫定である（近く指定される見込）

四、計畫令に依て定められた原則的建設線の外に道知事に於て別に指定したるものがある

五、道知事の指定には職權に依つて一方的に爲す場合と關係人の申請に基いて爲す場合とがある一方的に指定されたもの、中一般的なものを揭ぐれば

イ、三米未滿の認定道路（道知事が認めた道路）其の中心線から兩側各一・五米の距離に在る後退線を以て建築線とする

ロ、三米以上の認定道路は其の道路幅の境界線を以て建築線とする

ロ、劇場、活動寫眞館、觀物場、其他之に類する建築物で觀客定員三百人未滿のもの、集會場、公會堂其他之に類する建物で收容定員五百人未滿のもの又は階數（地階を含む）四以上の百貨店、勸工場、其他之に類する建物は其の敷地の接する前面道路の道路幅の境界線から二米の距離を後退した線

ハ、同じく觀客定員五百人未滿の劇場の類又は收容定員七百五十人未滿の集會場の類は四米の距離を後退したる線

ニ、同じく觀客定員五百人以上の劇場の類又は收容定員七百五十人以上の集會所の類は五米距離を後退したる線

六、前記第二項に揭げたイ、ロ、ハ、の三種類の道路の中の何れにも該當しない道路又は通路に接して居る敷地に建築しようとするときは利害關係者から道路認定若くは建築線の指定を申請しなければならない

七、で其申請の區分は大略貫通して居る（通り拔けらるゝ）道路若は通路の場合には道路認定の申請をして其道路の中心線から一・五米後退した線に建築をすればよいし袋路になつて居る場合には建築線の指定申請をすればよいのであるが此の袋路の場合には建築線間の距離即通路の有効幅員は左の制限に依らねばならぬ

イ、道路の長さ（奥行）二十米未滿の場合には二米以上

ロ、道路の長さ（奥行）二十米以上三十米未滿の場合は二・五米以上

ハ、通路の長さ（奥行）三十米以上の場合は三米以上

八、住宅地經營等の場合の一團地內の道路に付ては適宜な方法もあるが先づ道路規則に依つて道路築造の申請を府尹に提出すると同時に其實を添へて建築線の指定申請をするのが最も簡便である

九、後退建築線と前面道路の境界線との間に在る空地は建築敷地と看做さないのであるから、其の敷地に建築する建築物の建築面積の割合はそれ丈縮少さるゝこととなり又其空地には一切建築物、工作物等の建設を認めないのであるが、四圍の狀況其他に依つて警察署長が支障ないと認めた場合には出窓式板塀位のものは認められることがある併し劇場、集會所の樣な特殊のものは如何なる場合にも此例外的取扱を受けないこと勿論である

十、前に述べた建築線の外に行政官廳（此の場合には總督）は市街地計畫上必要あるときは建築線に面して建築する建築物の壁面の位置を指定して齊一にすることが出來る之は未だ併し指定されては居ないが何れ美觀地區が決まれば區間を定めて實施することになると思ふ

今日の話題

沈むトーマス 浮び上るホーア

一時はボールドウイン內閣危しと迄謂はれたトーマス植民相の進退問題も氏の辭職、土木相オムスビー・ゴア氏の植民相轉任で一應片がついた形であるが、縱令ボールドウイン內閣が之で一息ついたとしても浮び上らぬのはトーマスその人である

問題の起りはトーマスの近親者が投機業に關係して居り四月の豫算案演說以前に內閣の增稅方針が此の方面に漏洩し、巨利を博したと云ふことに端を發し、議會の問題となり遂には調查委員會任命とまで發展したのである

九つの時からメッセンヂャーボーイを振出しに勞働生活に入り、鐵道從業員組合の大幹部として一身に背負つたトーマスではあつたが、一九一九年の大石炭罷業や、一九二六年の全國總罷業當時は餘りに優柔不斷だと一部から手嚴しい批難を浴せられたものだ、尤も日和見主義は英國流の組合主義には附きものだとしてトーマスを支持する人はあつた、而し一九三一年、勞働黨內閣崩壞の後を受けて成立した擧國一致內閣に彼が居据つたことは遂に彼と組合とを完全に引離して了つた、然し一方からは勞働階級に對する裏切者との罵詈讒謗を浴せられても、少くとも組合外からは彼の態度は寧ろ敬意を以て迎へられ、マクドナルド內閣、ボールドウイン內閣と二つの擧國內閣に閣僚として歷任したのであつた、誠に純勞働者出身で彼程に政界に雄飛した人物は少い、それだけに今回の事件はトーマスとしては致命的である事即ち彼の出身が勞働者であるだけ彼を政界での特異の存在たらしめてゐたのだから其のトーマスが一度身分不相當な生活をしてゐるとか、由緒不明の蓄財を擁してゐるとか云ふ噂を立てられては再起の望みは全くない

トーマスの場合と對照的なのは前外相ホーアのそれだ、エチオピア問題解決を目前として所謂ラヴアル、ホーア和協案が聯盟で一蹴された、その責任をとつて昨年十二月に辭職したホーアは議會で自分の決意を卒直に告白したその途端から政界の人氣者となり一躍首相候補とさへ呼ばれ內閣改組の聲の起る度に彼の復活が問題となつて來たのだ、モンセルの後を襲つて海相となるとか、今回も植民相の後任に取沙汰された彼であつた、彼が再び責任ある地位に就くのは今日では全く時の問題とされてゐる、豈んや曾つては、ホーア案を妥協と攻擊した人の多くはエチオピアが丸ごとイタリーに併合され、和協案も糸瓜も根こそぎ吹飛んだ今日では今更らホーアの先見の明に傾倒し死兒の齡を算へてゐるに於てをやだ

トーマスとホーアの場合は政治家の浮沈の最も著しい例だが、何れも英國政界の動きの方を見る上には色々重大な示唆を包含してゐる

宣言

一、國際聯盟脫退以來、歐米列强我れに對し共同包圍の陣を布く。經濟戰爭將に酣なり。極東亦暗雲低迷、ソ・支・蒙相提携して我れに當らんとす。軍事上は言ふも更なり、經濟上、日滿兩國は、スクラムを益々緊密にする要切なり。

更に內に顧みれば、軍事費愈々增嵩す。兵力の整備と共に財力の充實こそ刻下の喫緊事たり。

一、觀じ來るに今こそ眞に實業日本危機の秋たり。而かも此の危機たるや、舊來の幼稚なる商業智識を以て善處すべくアマリに深刻なるものあり。各般の高等なる商業智識を善用し、この危機の克服を圖ることこそ、全日本の實業人に課せられる至上の使命たり。

一、嚢に本會『高等商業教室の大衆的開放』のスローガンの下に、敢然と全日本の實業青年の爲めに立つ。開講茲に歲あり。今や二十星霜。其の間、修了者を實業界に送ること二十數萬。皆な高等なる商業智識を備へて實業日本の將來を双肩に擔ひつゝ第一線に活躍す。本會の欣幸之に如くものなし。

而かも刻下の實業界は更に多くの人材を求むる切なるものあるを痛感す。此の機に際し、開講二十周年記念計畫の一つとして左記事業を開示し、廣く全日本の實業人に告ぐる所あらんとす。

開講二十周年記念 記念事業―大特典提供

一、今回特に全會費に前納者に對し、全科目を科目別に全五卷に分綴し、豪華的に裝幀せるもの三千部を限定として提供す。

一、右申込者に對しては入會金を全免し製本料は本會之を負擔す（特價金拾八圓 送料內地五五錢・鮮、滿、臺灣一圓五錢）

一、希望者には各卷頒布の申込にも應ず（各卷四圓 送料內地三二錢・鮮、滿、臺灣三五錢）

一、以上の特典は來る六月三十日限りのこと期間中と雖も所定の部數に達したる時は〆切る事あるべし。

各卷 菊版 總クロース 裝幀は背文字永久不變の本金箔とす 共 一、一〇〇頁 豪華版

堂々たり此の偉容

商業簿記 商大教授商學博士 太田哲三
法學通論 法大教授法學博士 孫田秀春
商業通論 前商高校長 武田英一
商業數學 帝大教授 水口吉三郎
商品學 商大助教授 坂口武之助
商業史 商大教授商學博士 金子鷹之助
外國爲替論 元台灣銀行支配人 中村忠彰
銀行及金融 前商大教授商學博士 松崎壽
貨幣論 商大教授 増井光藏
海運 商大教授商學博士 堀光龜
鐵道 商大教授商學博士 渡邊大輔
民法 帝大教授法學博士 三瀦信三
商法 法大教授法學博士 吾孫子勝
會社法 商大教授法學博士 鳥賀陽然良
手形法 法學博士 志田鉀太郎
經濟原論 慶大教授法學博士 吾孫子勝
工業政策 商大教授 靑山
商業政策 帝大教授法學博士 河津暹
植民政策 商大教授 山內正瞭
商工經營論 商大教授 村本福松
取引所論 商大教授 井浦仙太郎
英文通信 商大教授 岡田市藏
計理學 商大教授 高瀨壯太郎
財政學 商大教授 神戸正雄
銀行簿記 商大教授 太田哲三
海上保險 商大教授 藤本幸太郎
火災保險 商大教授 瀧谷善一
英文簿記 商大教授 下野直太郎

內容見本 要二錢切手封入 東京・芝區・新橋 東京高等商業學會 電話銀座(57)一六〇二番 四一七六番 振替口座東京五〇二六四番 （外數項）

法人登記公告

平昌金融組合登記變更組合長高濟璇任期滿了ノ處定時總代會ニ於テ豫選ノ結果再選認可ニ依リ昭和拾壹年五月八日重任

右昭和拾壹年五月拾壹日登記

京城地方法院平昌出張所

法人登記公告

參禮金融組合（變更）組合長權日用ハ任期滿了ノトコロ昭和拾壹年四月拾七日豫選ノ結果再選セラレ昭和拾壹年四月貳拾八日重任シタリ

右昭和拾壹年五月拾四日登記

全州地方法院

商業及法人登記公告

竹山金融組合長任期滿了ノ處昭和拾壹年四月拾五日總代會ニ於テ改選ノ結果安城郡二竹面竹山里四四武番地李泰榮當選就任ス

右昭和拾壹年五月壹日登記

安城酒造株式會社監查役任期滿了ノ處昭和拾壹年四月貳拾壹日株主總會ニ於テ金學睿再選同日就任ス

右昭和拾壹年四月貳拾四日各株ニ付キ金壹圓五拾錢宛第參回拂込ヲ結了シ各株ニ付キ拂込ミタル壹株ノ株金額ヲ貳拾壹圓也ト變更ス

右昭和拾壹年五月五日登記

京城地方法院安城出張所

商業及法人登記公告

新安州金融組合（變更）昭和拾壹年參月參拾壹日現在ニ依リ出資總口數及拂込ミタル出資ノ總額ヲ左記ノ通リ變更ス一、出資總口數壹千貳百參拾參口一、拂込ミタル出資總額金八千參百拾七圓六拾四錢也

右昭和拾壹年四月貳拾八日登記

安州金融組合（變更）昭和拾壹年參月參拾壹日ノ現在ニ依リ出資總口數及拂込ミタル出資總額ヲ左記ノ通リ變更ス一、出資總口數貳千四百拾貳口一、拂込ミタル出資總額壹萬壹千六百參拾圓四拾貳錢也

立石金融組合（變更）昭和拾壹年參月參拾壹日現在ニ依リ出資總口數及拂込ミタル出資總額ヲ左記ノ通リ變更ス一、出資總口數貳〇七七口一、拂込ミタル總額壹萬六千七百六拾四圓貳拾參錢

右昭和拾壹年四月貳拾八日登記

安州金融組合（變更）監事鄭俊泳鄭達龍ハ昭和拾壹年四月貳拾壹日ヲ以テ任期滿了ノ處昭和拾壹年四月拾八日定期總代會ニ於テ豫選ノ結果左記ノ者ヲ選任セラレ同日就任セリ安州郡安州邑長川里參八五番地金泰瑞安州郡東面孟州里壹七五番地金基七

右昭和拾壹年四月參拾日登記

株式會社朝鮮殖產銀行（變更）昭和拾壹年四月參拾日左記社債壹部償還ニ依リ其ノ社債殘額ヲ左ノ通變更ス第六拾七回社債殘額金壹百五拾壹萬圓也

右昭和拾壹年五月貳日登記

株式會社朝鮮殖產銀行（支店設置）昭和拾壹年五月壹日左ノ所ニ支店ヲ設置シタリ江原道高城郡新北面長箭里四四貳番地ノ壹

右昭和拾壹年五月四日登記

平壤地方法院安州支廳

商業及法人登記公告

財團法人京城電機學校△昭和拾壹年貳月壹日理事横山直次郎中島次ハ退任ス同日理事安田宗山崔隆一折田武雄ハ重任ス△同年五月拾日東京市麻布區日ヶ窪町九番地岩切重雄同市淀橋區下落合一丁目參四六番地東野耕造ハ理事ニ就任ス

支配人解任△主人鮮光印刷株式會社支配人朴忠植ハ昭和拾壹年五月拾貳日支配人ヲ解任ス

支配人選任△支配人氏名住所京城府蓬萊町參壹番地金敎英主人氏名住所同所貳七番地鮮光印刷株式會社支配人ヲ置タル場所同所

合資會社六三商會△昭和拾壹年五月拾壹日本店ヲ京城府西界町九九番地ニ移轉ス△同日存立時期ヲ設立ノ日ヨリ滿貳拾個年ト變更ス

京春林產合資會社△昭和拾壹年五月拾貳日有限社員柳完基ヲ除名ス

合名會社設立△商號合資會社源來洋行本店京城府鍾路一丁目參番地目的藥品製藥物貿易外國藥品輸入醫化學機械販賣衛生物檢查及細菌血清製造設立年月日昭和拾壹年四月拾五日代表社員崔立分社員氏名住所出資種類價格京城府鍾路壹丁目參番地金參千圓崔立分同所金壹千圓朴容來同所金壹千圓高駿存立時期設立日ヨリ滿參拾個年

右昭和拾壹年五月拾六日登記

商號設定△商號朝鮮內務協會營業種類出版並印刷營業所京城府竹添町二丁目九九番地商號使用者氏名住所同所齋藤正雄

株式會社井上吳服商店△申請錯誤ニ因リ取締役德永惣吉ノ氏名ヲ德重惣吉ト更正ス△取締役德重惣吉井上友八郎ハ昭和拾壹年四月貳拾日辭任同年五月七日佐賀市白山町八八番地德永傳道福岡市字榮町貳七番地橋崎善吉ハ取締役同所參拾番地時川鐵吉ハ監査役ニ就任ス

右昭和拾壹年五月拾八日登記

京城地方法院

新鮮三昧

教化團の強化
地方に即した綱領を決定
大邱府當局の方針

【大邱】本府の教化團體方針に順應し府聯合會議では府内の卅九教化團體の強化に乘出すことゝなつたが、近日中に各團體の代表者を集めて座談會を催し、大邱に即した綱領を決定の上愈よ積極的に事業を開始する筈だが、先づ本月下旬ごろ中堅靑年の講習會を開くこととなつた

鎭海屠殺傷 邑營に變更

【鎭海】三日午後一時から邑會議室で邑會開會、從來飛鳳里元木氏經營中の屠殺場は滿期につき邑經營變更を滿場一致で可決

お米は天井知らず
二週間に十五キロ十五錢も値上げ
奧さん連は大恐慌

お台所のSOS

【大邱】漸く出廻りが旺盛となつてお野菜も魚も安くはなつたけれど……、一日も無くては過ごせぬお米が何んと二週間のうちに十五錢も値上りして目下小賣り十五キロ三十五錢といふ高値を示し、お台所經濟は俄然SOSの悲鳴を揚げてゐる、昨年の凶作で糧不足からこんな相場が出たものと見られ政府米の拂下げも一寸不可能らしいので當分高値解消の見込もなくてどこのお家庭もこのお台所異變に閉口してゐる

麥は凶作 永同郡内も 不安に滿つ

【永同】郡内の麥作は昨冬の稀有の旱魃で一時は全滅の狀態であつたが春の降雨で幾分蘇生したところ穗期に入るや引續く旱魃のため穗熟しく中には枯死するものもあり、凶作を免れ難く一般農村は極度の不安に襲はれてゐる

廣州の煙草作 一面三萬圓 成績上首尾

【廣州】煙草專賣局龍仁出張所區域内廣州、龍仁兩郡内十五ヶ面の煙草耕作事業は愈々良好成績を見せ一ヶ面内耕作者收入三萬餘圓といふ膨大なる金額をあげ面別耕作面積及び收入は左の通り
▲賀村三二四〇〇圓九一九反▲樂月六〇〇〇圓二三五反▲慶安六四〇〇〇圓三二三反▲五浦一二二〇〇圓四九八反▲都尺一二四〇〇圓三八六反▲麻長九〇〇圓三〇反▲内四一一一〇〇圓三六三反▲遠三三七〇〇圓一二七反▲二東二八〇〇圓一〇三反▲南四四〇〇圓一六反▲水餘六五〇〇圓二二三反▲瀨谷九八〇〇圓三六二反▲鶴城四〇〇圓一五反▲原興三〇〇〇圓九七反▲◯◯一〇九〇〇圓四三一反

蔚山副邑長 朴氏が就任

【蔚山】副邑長の設置は多年の懸案であつたが本年度豫算に計上可決したので五月卅一日附で會計員の朴鄕默氏が任命され、會計員には松隈小六氏が襲つた

刑務所煉瓦 品質不良で 改良を要望

【馬山】女學校新築移轉工事に要する主要材料の煉瓦は馬山刑務所に一個一錢四厘で請負はしてゐるが技術上に缺陷あるため使用に堪えない物多く營利を目的としない官廳の事業として今少しく技術上に注意し品質の向上改善方を要望されてゐる

安井知事 内務部長と 仁川初巡視

【仁川】安井新知事と佐伯新内務部長は新任挨拶と初巡視のため四日朝朗らかに來仁した、驛頭(上寫眞

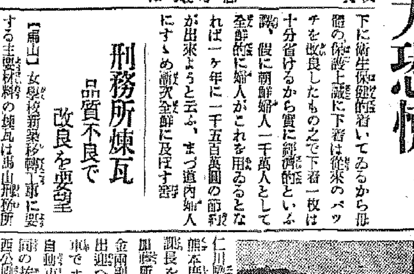

仁川驛)には永井府尹、能川内務課長をはじめ熊本庶務、守山土木、今岡財務四課長、國富所長、熊崎警察長、加藤所長、吉野稅務署長、今井、金兩副會頭その他官民有志多數の出迎へを受け午前九時五十分着列車でホームに降りた、府廳廻しの自動車で直ちに府廳に入り職員一同の挨拶を受けた後仁川中學校、西公園會館などを視察、十一時五十分から府廳の屋上に職員を集め訓示をなし、正午會議室で府會議員と午餐をともにした、午後は府内各官公署を訪問新任の挨拶を述べ、午後四時から公會堂に官民有志多數を招き盛大な新任披露の宴を張り即日歸城した(寫眞は安井知事の訓示)

吉田さんに 出馬を懇請
最高點當選を喜ぶ委員達
きのふ正式に會見

【仁川】既報、三日の商議補缺選擧の結果吉田秀次郎氏は最高點で當選し府民の信賴を反映したので吉木、村田、永井氏などの運動員をはじめ推薦者一同を感激せしめたが、同夜加藤議員長以下吉田氏を最初から絶對的に推立してゐた吉木、村田、今井(省)江川の諸氏その他吉田氏を推さんとする伴、金兩副、今井(省)氏は會議所に會合協議の上直に吉田氏に會見を申込むことになつたが同氏が京城から歸らぬため已むなく四日に延べた、時日の關係で勸說委員は熊崎署長、國富稅關所長、森京電支店長、大石、金兩副、美濃谷諸氏その他官民有志多數の贊成を得て同時に四日午後吉田氏と會見出馬を懇請、四圍の情勢からみて吉田氏は老軀をさげて仁川建設のため府民有志の熱望を容れるものとみられてゐる

婦人勞働服 あらゆる條件を整へた 任女史の考案成る

【大邱】慶北道農村振興婦人任女史は農村朝鮮婦人のために經濟、衞生、保健、能便の四要素を加味した勞働服なるものを考案した、上下一着で一圓十八錢見當、色は褐色に茶が勝つたもので何回洗濯しても褪せない、上着は丈長く紐が

愈よ今秋から登場
菱ク米の新代表
"南鮮二〇號"と"同四五號"
獎勵品種として追加さる

【全州】菱ク協會では菱ク米の品質向上の爲に獎勵品種の改廢に就き總督府試驗場南鮮支場の多年に亘る試驗と共に最適の優良品種選見に努力をつゞけ各地連絡試作の結果"南鮮二〇號"及び"同四五號"を得、先般本當局に對し獎勵品種改廢の手續き中であつたが二十六日附で水原試驗場から從來獎勵品種であつた"石山租""陸羽一三二號""十四號"を廢止し新に"南鮮二〇號"及び"同四五號"を追加する旨の通牒に接したので愈よ本秋から右二種が新に菱ク米の代表としてデビューすることゝなつた、なほ同種は肥料に及び旱水害にも強く、品質も多年の試驗による新交配種だけに京阪向として充分の資格を具備して居るとの事であり新品種の呼稱は暫定的のもので銘柄は追つて決定

住宅街の眞ん中に
のさばる墓場
市街美を壞す持て剩しもの
府で移轉地を物色

【仁川】伸びゆく港都の中心街にのさばる醜惡な姿……仁川の内地人共同墓地は大正四年ごろ栗木里の高台三千三百坪に設定以來、現在では既に三千餘坪を墓石で埋め盡してゐる、京仁線の車窓に眺める仁川の中心街に擴がる墓地を初めて見る者は奇異の感にうたれるが、附近は住宅街として最適、街は勿論港を一眸のもとにをさめ得るところ、朝鮮神社、内鮮人住宅が墓地を包擁してゐる形で、伸びる港都に醜態な姿を擴げるこの栗木里の墓地は府勢の伸展と共に附近住民や心ある府民から移轉を迫られ、府でもその必要は痛感してゐないでもないが經費關係で行惱みの狀態である、衞生、社會關係では目下適當な候補地を物色中の模樣だがいよ/\栗木里墓地の移轉が實現すれば數千坪の理想的住宅街が出現するものと期待され、關係の栗木里墓地移轉の機運は漸く動いて來た(寫眞はその墓地)

釜山商議總會

【釜山】釜山商議では五日午後一時から中央卸賣市場で役員會と總會を開催、明年秋の博覽會開催の件と朝鮮商議總會へ釜山から提案する『朝鮮固要の地に工業學校を設置要望の件』について協議することに決定

統營市區改正 土地收用令 一部に適用

【統營】邑第二期市區改正に伴ふ土地收用令の適用は豫て當局に認め申請中のところ廿九日附で愈よ許可があつたが適用を受ける部分は
敷島町袋九三、九四、九六、九九、一〇〇、一〇一、一〇四、一〇五、一〇六、一〇七、一三三ノ一、一三四、吉野町袋七九、八九、九〇、二〇七、二四九の二筆である

振威郡の中 堅人物訓練

【平澤】振威郡では農村振興の強化徹底を期しさきに郡内彭城面平澤邨校内に振威農事訓練所を設置し中堅靑年を養成し面から三名宛選抜入所せしめ國民精神作興農道塔錬の訓練を試み十ヶ月で修業させた上各面の中堅人物として活動せしむる筈でその成果を期待されてゐる

自給肥料の增産
なんと十ケ年に十一億貫
慶北の第二次計畫

【大邱】農家更生の原動力ともいふべき自給肥料の增産については兼ねて道當局が多大の努力を拂つて來てゐるが、今回本年度から十ヶ年計畫で第二次の自給肥料增産を圖ることゝなり二十八日各郡に計畫を通知した、十年間に總計十一億三千九百八十二萬八千九百二十八貫の肥料を生み出さんとする大掛りな計畫で期待されてゐる

馬山重砲隊 聯隊昇格式

【馬山】陸軍の特科獨立大隊の制度改正によつて、馬山重砲兵大隊は六月一日附で聯隊に昇格改稱決定の正式入電があつた同隊では四日午前十一時營庭で聯隊昇格式を盛大に擧行する なほこれを契機として過般來計畫中の馬山衞戍病院の擴充も具體化する模樣で、港灣修築や馬鎭線の完成等の大施設と相俟つて馬山港は軍事上重要なる地點として活躍するものと見られ、馬山府民は歡喜に滿ちてゐる

新舊兩知事
事務引繼ぎ
道勢の見透しつき
伊達さん更に勇躍

【大邱】去る一日事務引繼ぎのため伊達新知事は横山官房主事を從へて忠南に出張、儒城溫泉に滯在中の關崎前知事と會見して二日夜八時歸邸したが、右事務引繼ぎによつて道政に對する根本方針の見透しがついたものゝ如く、三日早朝知事室に阿部内務、李產業、下飯坂警察の各部長をはじめ各課長を集めて道治の根本方針に就き緊

畜產物斡旋所 忠北農會で 一日店開き

【淸州】忠北道農會で本年度新設の畜產物斡旋所は本町四丁目の元穀物檢査所跡で去る一日から開所先づ鷄卵共同販賣を始め、道内地方養鷄家の共同出荷に依る新鮮な卵を安價で一般需要者に供給する

三地稅務署 新築工事入札

【大邱】稅務監督局管内安東、金海、靈山の三稅務署の新築工事は指名競爭入札の結果安東は一萬二千六百圓で釜山の木村氏に、金海八千二百八十圓で馬山の西岡氏に、靈山八千六百卅圓で草梁の岩崎氏にそれ/\落札 安東は本館七十六坪二合八勺の近世復興式コンクリートブロック造平家建、附屬建物十七坪三合一勺、地稅倉庫十五坪、渡廊下七坪一合二勺、雜品倉庫十坪等その他合計百廿五坪七合二勺▲靈山は木造平家建で總坪數九十四坪七合四勺▲金海も同じ木造平家作り九十二坪五合、右いづれも九月中には竣工の筈

帝麻入筋布ホース
消防ポンプ
消防器具被服
角ゴム製品
本店 大阪西區立賣堀南通六丁目
出張所 東京、福岡、名古屋、吳、佐世保、横須賀、舞鶴
京城府南大門通三丁目
株式會社 赤尾保商店 京城出張所
電話本局(2)三〇三七番

模範農村を 映畫に撮影
社會教化の資料に
忠北道當局で計畫

【淸州】郡内北二面玉水里と石城里は既に綜合指導部落に指定されて部落更生の成績は顯著でとりわけ婦人會の活動は實に目醒しく最近は各地から視察團が押寄せる程で忠北道では近く右二ヶ部落の各種更生施設と、これ等婦人會の活動實況をフイルムに納め、社會教化農村振興の模範資料としようと計畫中である

急臨議會を催したが本月下旬開かれる知事會議に提出する答申案の檢討が行はれたやうである

兵頭慶南警 察部長着任

【釜山】過般の大異動で慶南へ新任の兵頭警察部長は三日午前九時四十分釜山本驛着列車で着任、土師知事、松本内務、慶南英、土屋府尹その他關係官民多數の出迎へを受けて直ちに官邸に入つたが驛頭で語る
九年前慶南に在勤した經驗があり、今回の赴任は久し振りのことで懷つかしい、九年前とは全然趣きを異にしてゐると思ふが身神共に一新して大いに働きたい

忠北學務課長着任

【淸州】新忠北學務課長山路淸氏は二日午後三時九分着列車で家族同伴官民多數の出迎へを受け着任氏は本年廿八歲の新進、昭和七年の城大法科の出身趣味廣く明朗な性格の持主、途中まで出迎への記者に言葉少に語る
ずつと地方課にゐたので學務の仕事は全然素人で擔當なんかも持合せてゐません、これから勉强して大いにやるつもりです

大邱郵便局 事變賜金傳達

【大邱】去る一日郵便局では左の八名に對し滿洲事變論功行賞賜金の傳達式を擧行した
▲遞信書記 關口正二、永田源吾▲遞信技手 寺田虎雄、小田島孔四郎、森吾厚、横田卯之助、篠原直、平川卯一

釜山で商工座談會

【釜山】釜山商議では七日鎭海殖產局長の來釜を好機に同日午後一時から鐵道ホテルで府内商工團體有志を招き局長を中心とする商工座談會を開催する筈

馬山の蹴球戰

【馬山】中央日報馬山支局主催の馬山蹴球團選手權爭奪聯盟戰は六日中央運動場で盛大に擧行されるが、本大會は朝鮮神宮競技大會の豫選なので非常な興味をかけられ早くも人氣を呼んでゐる

人の動き

▲岡新慶南學務課長 三日多數の見送りをうけ家族同伴で滿州を出發赴任
▲碇前本府殖產局長 四日午前九時五十分馬山日本鑛業會議所主催に馬山金鑛視察の豫定
▲甲晃大邱地方法院檢事正 二日から六日まで奉化、榮州、醴泉店村へ出張
▲河井大邱地方檢事局書記 同上
▲崔慶尚無極公普校長 三十日本社永同支局來訪新任挨拶

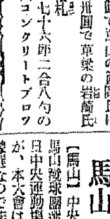

【馬山】遞信局海員養成所では目下機關科、航海科各廿名の別科生徒募集中締切は六月十日
◇
【蔚山】金融組合では卅日の金組記念日に組合事務所に全指導員を集め組合員指導に關する前般の打合會を開催
◇
【浦項】小學校では校舍新築祝を兼ねて卅日午前八時から春季運動會を開催
◇
【馬山】高女校では家庭連絡の圓滑を期するため六月から各生徒の家庭訪問を實施

伊達知事披露宴

【大邱】伊達新知事は來る六日午後七時から公會堂に記者團を招待して新任披露宴を催す筈

蔚山の送迎宴

【蔚山】咸興支店に榮轉した川上前電氣會社支配人の送別會と篠原蔚山署長の歡迎會は三日午後七時から富士屋で開催

本社主催
仁川愛球者座談會
古い球史は輝く
鳴らした選手も出したもの
しかしグラウンドには大變骨が折れ
十年目にやつと物になる

【仁川】待望の公設野球場が完成した全鮮第二を誇る大野球場である、全仁川軍も着々陣容を整へ老雄とはいへないが"若人全仁川"の溌剌たるチームの前途は輝いてゐる、市中の軟式野球熱も昂まりこゝに往年榮いた野球黄金時代を再現しようとしてゐる、この絶好のチャンスを逃さず體育獎勵の精神的意味も含めて本社は去る二十六日夜"仁川愛球者座談會"を開いた、かくて本社は仁川球界に拍車をいれると共に體育協會に協力し大いに競技の振興につとめたい

中川(本社員) 御多忙の處を誠に有難うございました、公設球場も完成致しました、全仁川軍の陣容も整備し京城からも京電の竹内さん、殖銀の早速さんが仁川支店に來られ――なんだかたやうな氣がします、この秋をはじめ仁川球界の前途が輝やきはじめ這せず仁川球界を大いに盛りたてゝ行きたいために今夜この座談會を開きました所以です、武藤支局長は已むを得ない事情で出席出來ませぬことをお詫びします

田中さん 仁川球界の濫觴からはじめていたゞきませうか

田中氏 古い話です、明治四十三年自彊會が生れた、武道、マラソン、野球等體育を目的とした會で外部との對戰がなかつたので振はなかつた、身體の弱い私は中學校に行くのをとめられた位で、スポーツで身體をつくらうと大正九年の春野球を始めた、當時の京日支局長の今井省三さん、渡邊驛長、村谷さんが力を入れこゝに仁川體育クラブが出來、五、六の實業野球チームや愛球者の寄り集りチームが結成され優勝旗の爭奪戰が催された、今日の體育協會の基礎をなしたものはこのクラブであつた

中川 花形選手でならしたさうですね

田中氏 實業團の遊擊手をやつてゐた

加藤氏 その頃のチームは强かつたかね

田中氏 相當やりましたね、翌十年からは覆田組なぞもチームをつくりましたよ

中川 グラウンドは……

田中氏 今の仁川中學のところがグラウンドだつた、それ以前の自彊會時代は今の花町埋立地附近だつた

森氏 この間寺町小學校誌をみてゐたら、明治三十九年頃寺町小學校に熱心な先生がゐて生徒に野球を奬勵し、その中から有名な早大出身の顧鐵の岸、鉾鐵の網干を出してゐる

中西氏 網干はあの頃萬石町にゐた、よく岸にいぢめられたものだ

加藤氏 三十九年といふと早慶戰が目白の女子大學校の下で開始された頃だ、投手のモーションといふのは早慶戰から生み出された

中川 京城の球界が始まつたのは仁川より後だらう

森氏 仁川より大分遲れてゐたね、この間誠觀の深見さんから聞いたのだが四十年か三十九年頃京城に試合に出かけたことがあつたさうだ

田中氏 四十一年には仁川商業と鐵道の第二軍が試合をしたことがある

竹内氏 仁商にはその頃から野球チームがあつたのか

田中氏 さうだ……

中川 記錄された仁商の球史はなりますか

中西氏 殘念なことにありません、今集めてゐますがなにしろ隨分古いことなので

加藤氏 森さん、若い頃仁川支店長をしてゐたがその頃の話は……

森氏 記憶にないよ、大正十二年から十五年頃だつたかね

田中氏 私は五年ほど地方勤めをし、大正十四年仁川に再び歸つたが、この私がゐなかつた五年間に仁川球界は非常に進境をみせてゐたね、强豪大每と全仁川が戰つた

加藤氏 海員養成所に、大阪商工を出た人で打撃もきく投手が活躍した先生がゐた

田中氏 全仁川には松村といふ名選手がゐた

森氏 大正十三年から十四年まで大阪商船の阪泰さんが野球部長として港の球界に盡力された

中西氏 穀物商の橋本さんが惜し氣なく私財を投じてチームを育てゝゐた

森氏 その頃グラウンドの擴張をすることになり府會に上程した、反對者が多いので戶別訪問をして協賛を得ようと努力したが否決されて弱つたよ

加藤氏 どうも仁川のグラウンドは戶別訪問がつきものらしいね(大笑)

竹内氏 だが、十年後に戶別訪問に成功し遂に全鮮的グラウンドが完成しましたね、目出度し目出度し(哄笑)

加藤氏 あの時は苦心したよグラウンドが否決の運命に逢ひさうなので稻莊、國富、佐脇といふ連中が僕の官舍に集合して色々協議した結果 府會議員を訪問說伏するより外に道なしといふことになつた、併しグラウンドの運命は明日の府會で決するその前夜のことだ、それから夜明けまでかゝつて議員を說いて廻つた、府會で率直に贊成したのは吉木善介さん一人だけだつた

能川氏 なんでも加藤さん府會で通過したら萬歲と思はず叫びましたね(大笑)

加藤氏 京城より盛んだつた仁川の野球が何故衰微したのだらうな

田中氏 一般の理解が足らなかつたのではないかな

加藤氏 街の衰微と運命を共にしたか?所謂一時成金がゐて盛になつたものは永續きがせぬ遞信局で後援會を組織したが假けると會の維持が困難になる、そこで森さんが恒久的組織をしてはどうかと力說して呉れて新貝さん、今井さんを動かし現在の遞信局體育協會が生れ育けても續いてゐる

中川 第二浦のチームがこの三年間强くなり往年の華やかさを再現しつゝあるが、これぞ鐵の値段がよくなつたからで第二浦野球軍と鐵は密接な關係がある

能川氏 どうしてだ

中川 鐵の値が出ると會社の景氣がよくなるからいゝ選手を入社させることが出來るからさ(大笑)

加藤氏 そんなんぢや駄目だよ、盛衰がはげしいからなア

田中氏 さうだら橋本氏の沒落と全仁川は運命を共にした

加藤氏 野球は勝つから面白いからでは盛んにならぬあの火の出るやうな若人選手の意氣、純眞な精神に重點をおいて貰ひたいよ、これは特に一般ファンに望みたい

田中氏 學校では成績が下るからといつて運動をやるのに好感を持たぬ、しかし私の體驗によると敢頭では一生懸命になつたものだ、勿論惡い成績ではなかつた特に頭がよいといふ私ではなかつたが(續く)

出席の人々

森秀雄氏(京電)竹内正賀氏(同)能川府内務課長、中西仁商致諭、早速省夫氏(殖銀)田中猪男氏(高杉回禮店)高橋貞氏(朝運支店長)加藤榮平氏(海事出張所長)◇本社側中川記者

北鮮東滿版

赴戰の植物保護
濫採を防止のため 森林保護組合組織

【咸興】赴戰高原の探勝者が高山植物を濫採し放置すれば貴重な資料が絶滅の惧があるので道林務課では探勝者の植物採取を制限する一方林野所有者と地元民の協力による森林美の保全と植物の保護を圖るべく目下森林保護組合の組織を促してゐる、高山植物の採取に關しては大體咸興營林署と同様の制限を行ひ組合では驛その他の適當な場所で植物を販賣し植物愛好家の利便を圖らんとするものである

鐵原郡守着任

【鐵原】任鐵原郡守は一日多數官民の出迎を受けて着任、なほ前郡守岡部賢一氏は三十日發新任地全北へ赴任した

郵便所長會議

【咸興】咸南道内郵便所長會議は十二、三兩日午前八時から咸興郵便局で開かれる出席者は五十二名

床し街路の清掃
朝々驛附近に輝く純眞な姿 南浦加德校の美談
修身を地で行く 奉仕の五少年

【鎭南浦】加德普校五年生徒金淡權・池英鶴・白世鉉・李承南・李東成の五君は自發的に早朝五時頃から驛前附近を清掃してゐるのを同方面の受持の驛前派出所警官に認められ激賞されてゐる、これを同校に報すと西野校長は「そんなことがありましたか、私は少しも知りません、委しいことはいづれ調べた上で……」とのことであつたが、改めて同校を訪ねると西野校長と五年二組受持金淳一先生が交々語る

西野校長談 金淡權君達五人の者が驛前の清掃を始めたのがこの前の土曜日（五月卅日）の朝からださうです、まだ日が淺く果して今後續くかどうか分りませんので學校としては本人達の行ひに對し奨勵も戒めもせずぢつと今後を見てゐるつもりです、五人のうち金淡權君は特に成績よく首席です、非常な研究家でいろんなカード、切手、古錢、標本の圖、飛行機の圖といつたやうなものを集めて整理してあります、家が貧しいものですから人からいろんな雜誌を借りてはよく研究し投書等もしてメダルをよく貰つてゐるやうです更に肉研究家で魚の鰭が何本で胴骨が何本あるといつたやうなことまで調べてきて先生を困らせることも度々です、頭腦は慥に六年生以上です、師範へ入學したいと言つて勉強してをりますが家が貧乏ですから學資が出ないだらうと思ひます

自發的に奉仕班を組織 金擔任訓導談

最近『奉仕班』といふのを組織しまして校内及學校附近の清潔溝の泥あげといつたやうなことを自發的にやらせてをります、人に褒められたりするためでなく人の氣付かぬところに奉仕する精神の尊いことを教へてをきましたが驛前清掃のことは少しも知りませんでした、あの五人の者は何れも成績が良い方です特に金淡權君の將來には期待してをります

美はしい校風 警察側の話

驛前派出所では係巡査が交々語る

最近加德普通校の生徒は眼立つてよくなつたやうです、西驛日報社附近は新聞紙等がよく散らかつてをりますが、その紙屑を拾つたり、特に拾得物の届出の點では感心させられてゐます、學校でも生徒が金を落した場合次々に拾つた生徒が先生の手許へ屆けて出るので落した者はものがちやんと揃ふといつたやうな有様ださうです【寫眞は（左）金淳一先生と（右）金淡權君】

興南線の西湖延長 漁業組合が埋立地提供

【興南】新興鐵道興南線、西湖津延長に關し新鐵では一日西湖漁業組合と漁港附近の埋立地提供に關する假協定を終へた、この協定により同線は興南邑柳亭里（内湖驛）から局鐵線に略併行して西湖驛前を通過しトンネル手前から漁港道路をクロスし埋立地中央まで延長されることになつた

惡鬼の匪賊

【咸興】三日咸南國境情報＝對岸八道溝對岸水里方面から罌粟栽培のため十三道溝大北斗里高城に移動した匪首文明軍の一味十餘名は一日夜十一時大北斗里市街地から十二町の部落に現れ同地の滿洲國人閔殿奎方を襲ひ主人閔殿奎に金品の提供を迫つたが同人が應ぜぬため散々に毆打暴行するので聲を聞えかねた隣が有り合せた鍬で賊の背を滅打重傷を負はせたところこれに憤激した賊は遂に發砲して閔に瀕死の腹部貫通銃創を與へ臣その長男某二名を拉去して奥地に引揚げた

蜃氣樓 津港沖で 商船が發見

【清津】去る三十一日朝入港した商船龍興丸船員の齎した話によると共朝八時十五分頃清津港から十五浬の沖合でアメリカのシャトルそつくりの蜃氣樓を發見したが船員が大騒ぎして蜃氣樓だ蜃氣樓だといつてゐる内に二十分程で消えてしまつたと

山の江原道に 山林課を新設
積極的に林野の資源を開發 初代課長は堀技師

【春川】江原道では六月一日をもつて從來産業課に所屬してゐた山林係を獨立、新たに山林課を設置することになつた卽ち同課の仕事は前年來の林業試驗調査施行農用林地區の設定、混農林業の獎勵、高地帯の利用、栗その他有用林木の普及等が主なもので明年度からは數萬圓の豫算をもつてこれ等を積極的に行ひ、一面工業用林地區の設定も目下研究中で同課の出現は山國江原道民の福利増進上大いに期待されてゐるなほ山林課の新設に伴ひ一日附で左の通り人事異動が發令された

道技師 堀 捷次郎 內務部山林課長を命ず
產業技師 關 嘉三 內務部山林課勤務を命ず

道廳木原章吉▲道技手福原三郎▲同原清之▲同山本義治▲產業技手田所長之助▲同西野秀次郎▲同高木眞一▲同岡萬久寶▲同林務局▲同池尾久次郎▲同中村良雄▲同久保田正男▲同名取讓▲同中島肇▲同宮崎正夫山林課勤務を命ず

時代に覺めた 間島の儒林
聯合會を組織して 從來の弊風を一掃

【延吉】間島省内各地に散在する宗教團體は從來動もすればその使命を忘れ、勢力爭ひの醜態を演じこれ等團體の存在は却つて有害無益とさへ酷評されてゐたが最近當局の斡旋と中堅會員の自覺によつて間島儒林聯合會を結成し金民欧氏を總裁に推戴、愈に誕生したので自治會と共に今後在間島同胞の精神的指導機關として活躍することになつた、以下は推されて總裁に就任した金總裁の感想談

間島には孔子を崇拜する宗教團體として孔教會、大聖院、文廟の三團體があつて會員約二萬六千人を有してゐる、これ等多くの會員並に家族は殆んど無智淳朴で有識者階級の言動に雷同し妄動する者が多かつたが彼等も今回漸く時世に覺め儒林聯合會を組織するに至つた、さりとて今早急に彼等の向上を望むのは無理で徐々に東洋固有の思想を根本とする倫理運動を起すことが必要である、卽ち修身、齊家、愛親、敬長の觀念を喚起したならば現下の弊風改善と混沌たる思想の善導に幾分なりとも資することが出來ると考へる

高抹山の松林に 五倍子蠅の被害
片つ端から立枯れとなり 公園計畫が臺なし

【清津】昨年來清津神社の境内を中心とする高抹山一帯の松樹は梢枯れの徴候をみせてゐたが今年に入つて特にそれが目立ちひどいのは立枯れの状態となつてゐるが、府當局は芯喰ひ虫のせいで手のつけやうがないと閉口の態である、高抹山は目下御料道路の工事中で公園化の時期も近いのに肝腎の松が病死しては風致を損ひ折角の公園計畫も臺なしになると憂慮されてゐるが聞くところによればこれは五倍子蠅の幼虫による被害であるらしく木浦の松島神社境内などもこのため松樹は悉く枯死したといはれてをり畏れ多いとは清津神社境内の一伐見當院下御手植の松も既に相當虫害を蒙つてゐる

咸中の敷地買收

【咸興】咸興中學校の敷地は既に買收を終り目下登記手續き中であるがこれが決定をみるのは同月中旬頃となるので校舍新築の入札は本月末の豫定

丸元穀協の宣傳歌 懸賞で募集

【咸興】今秋九月十九、廿の兩日咸興で開かれる第三回穀物大會に際し丸元穀物協會の活躍と發展途上にある北鮮の實相を宣傳するため白頭節、滿洲節、鹿兒島小原節などによる宣傳歌を募集することになつた、締切りは六月卅日限り賞金一等一人卅圓、二等二人十圓で選外佳作にも薄謝を呈す、宛名は道廳農務課穀物大會籌備係

開城軟式 野球リーグ戰

十四日正午から公設グラウンドで
參加チーム 遞友、刑務所、府廳、鐵道、郡廳、教員
主催 京城日報開城支局 開城體育協會

砂塵に悲鳴 江陵の邑民

【江陵】風の強い江陵の市街はこの頃の旱魃で砂塵濛々と渦巻き、殊に邑内林町附近は五臺山から安木浦へ往復する木材運搬トラックが一晝夜に四、五十臺も通るので沿道の人家や通行人は悲鳴をあげ撒水自動車の使用方を邑當局に要望してゐる

城津稅務署 租稅收入

【城津】城津稅務署管内に於ける過去三ケ年間の租稅收入は八年度約十四萬圓、九年度十七萬圓で十年度は廿四萬圓に飛躍したが十一年度歲入見込は約廿六萬圓である

漁村西湖津 海水浴場に轉向
三機關が協力して お客の誘致に躍起

【咸興】西湖津ではこの夏海水浴客の誘致に努むべく過般來平間公普校長、熊谷駐在所主席及び面職員等が寄々協議の結果三者が連繋を保つて地元民を指導し各方面に積極的に働きかけることになり、取敢す學校側では來る十五日から毎日兒童を總動員して市内幹線路面の清掃を實行し將來は路面の修理まで實施することになつた、一方面では駐在所でも面振興會を督勵して西湖の面目を更新すべく非常な意氣込であるが更に重大な懸案として殘されてゐる歸東里海水浴場を如何にするかに關しても今後三者の積極的活動に期待するところ多く沈滞しきつた西湖津に一脈の活氣をみせてゐる

と眞面目な企業者でさへあれば新規許可も十分審議の餘地はあるものと思ふ……と語り道當局としては利權屋の策動のみを嚴戒してゐる

開城郡負債整理委員會

【開城】郡面負債整理委員會は去る廿五日設立された、今後高利債に悩む農民の更生に拍車をかけることゝ期待されてゐる

山下部長初巡視

【咸興】新任山下咸南警察部長は三日夜長商亭に在咸興の新聞關係者を招待して新任披露の盛宴を張り四日は元山に出張各方面に新任挨拶をなし五日から十一日間の豫定でまづ國境第一二線の初度巡視を行ふ

會寧野球大會

【會寧】體育協會主催の野球大會は豫定より一日延びて三十日午後二時半から商業學校グラウンドで開催、翌三十一日に漸く決勝を終つたが優勝候補の會商軍早くも敗退し番狂せの多い本大會にファンの興味は一段とたかまつてゐる
會寧商業一九對零病院、岩村組八對二職員團、遞友七對四邑事務所、鐵道一〇對〇金融團、電氣會社四對三會寧商業
なほ準決勝は七日午前十時から電氣會社對鐵道、岩村組對遞友の組合せで行はれる

惠山の野球

【惠山鎭】城津老童團に挑戰した邑内各チームの練習試合は去る三十一日八幡山の廣場で營林署を除く三チームによつて行つたが戰績は道立醫院十對混成軍五で混成軍十六對營林署十であつた

雄基の武道大會

【雄基】尚武會主催の武道大會を去る一日大神宮前で開催、試合半ばにして濃霧のため會場を商道場に變更午後五時終了した成績左の通り
▲少年部 一等穗刈幸雄、二等谷口松良、三等長野勝喜、四等塚本陟雄、五等塚本勝治
▲青年部 一等佐々木滿馬、二等六反田三吉、三等市村欣三
▲對抗試合は北軍優勝

羊肉試食會

【咸興】咸南道廳では羊肉試食會を六日午後一時から種畜場で開催

人の動き

▲阿部明治太郎氏（咸興稅務監督局長）三日本社咸南支局來訪
▲伊藤咸南土木課長 二日洪原郡三湖港、三日前津港を視察、四日北青へ
▲山下眞一氏（咸南警察部長）二日本社咸南支局來訪、新任挨拶
▲牧山正彥氏（咸南學務課長）同上
▲阿部明治太郎氏（咸興稅務監督局長）二日着任
▲江上正士氏（本府囑託）一日會寧へ
▲藤崎敬藏氏（福岡市參事會員）一日會寧へ、二日北行
▲田中茂平氏（福岡市會議長）津島金次郎氏（同）若江信親氏（同）貞方勝次郎氏（同）納富政勝氏（同市主事）同上
▲安井會寧殖銀支店長 上城中三十一日赴任

石炭の港汀灘の悩み

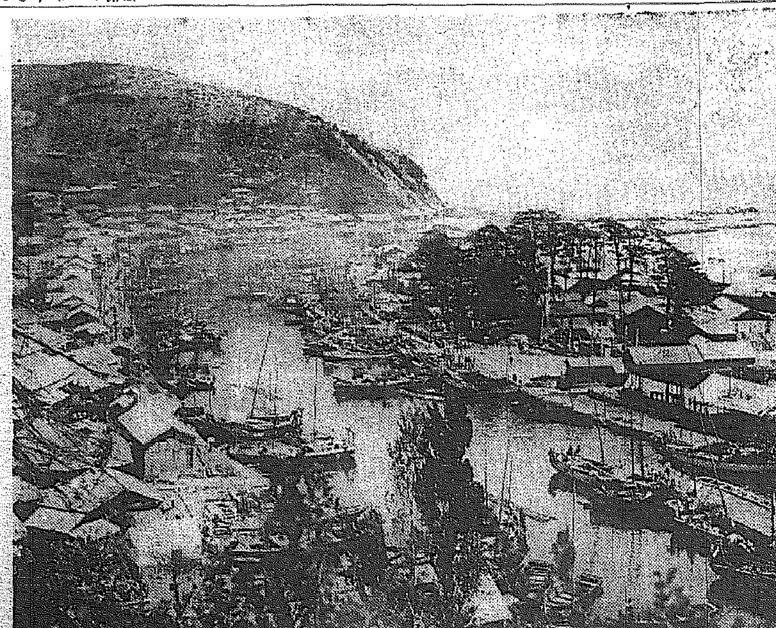

長箭、注文津と並んで江原道東海岸三大漁港の一である汀灘港は三陟炭田の開發に伴ひ『石炭の港』として將來大發展を約束されてゐる代りに漁港としての生命を奪はれることになるので地元有志は過般道當局に漁港施設の移轉方を陳情した、何しろ盛漁期には一日三百隻からの漁船が出入し、漁業製造を合せて年に百六十萬圓の水産額をあげてゐる同漁港をつぶしてしまふ譯にはゆかず、といつて他に代港を求めて現在と同樣の施設をするには百萬を要するので道當局でもこれが對策に悩んでゐる（寫眞は汀灘港）

豪勢な鮮滿視察團
會寧驛で大はしやぎ 會寧燒は瞬く間に賣切れ ご愛嬌の認識不足を發揮

【會寧】ツーリストビューロー主催關東鮮滿視察團一行を乘せた珍しく豪華な特別列車は二日午前十時三十八分會寧驛着十二分間停車同五十分雄基へ向け出發した
一行は流石に東京を中心に集めたブル連中だけあつて寢台車八輛、食堂車二輛編成の同列車内部は沿線各地で買込んだ土産品で埋まり謡曲師や浪曲家なども乘込み、樣々な娛樂設備もあつて長途旅行には全くお誂向き
この豪華旅行團に會寧驛の好印象を殘さなくてはと商工會では邑驛各當局と協議して松本商工會理事と會寧驛長は車内途中まで特派松本理事は車内のマイクを通して一行に會寧を紹介するなどの歡迎ぶりに一行も今度は會寧も日程にキッと加へさせますよとスッカリ上機嫌、會寧驛に着くと早速ホームに用意してあつた名産會寧燒きを片ッ端から買ひ上げ見る〱約二百餘點を賣り盡しホームスパンの見本には安い〱と悉く惚れ込んだが生憎ストックがないと聞いて失望してゐた驛長格の吾孫子東鐵參事でさへも鮮滿事情は誰も知らないのですよ、京圖線は匪賊が出るさうですね、出ませんかね？ソリやいゝ處ですなあ、對岸は間島ですつて？滿洲ではないんですか……などと質問いづれも愉快な認識不足さを發揮してゐた

心田開發の資料に 傳說を調べる
植木水原高農教授から 咸南道に依頼狀
巨木・名木の

【咸興】植木水原高農林學校教授から本道林務係宛に『七月中旬に行くから、それまでに巨樹名木の傳說等につき下調査を乞ふ』との依頼があつたが右は總督府心田開發の資に供するための天然記念物指定の準備とみられる、咸南には由緒深い本宮の丹楓松を初め古いところでは高原郡内面泉洞里のアカマツが樹齡十八尺、高さ十二間、口碑によれば樹齡六百年といはれ、また德源郡府内面豐南里のハリギリは樹齡十七尺、高さ九間、樹齡五百年でこのほか二、三百年の古木が二十餘本現存してゐる

坡州兩金組の貸出

【坡山】坡州郡内坡山金組の十年度普通貸付金は十九萬五千六百八十圓二十五錢、金村金組は十四萬六千五百六圓三十九錢、總計三十四萬二千百八十六圓七十四錢で組合員總數四千四百六十六名に割當てると一人當平均七十六圓六十二錢の借金がある譯

栗の栽培奬勵

【春川】江原道當局では農家更生促進の一助として新たに栗樹の栽培を奬勵すべく計畫してゐるが栗の實は長期の貯藏に耐へ且あまり豐凶の差がなく、しかも栽培容易なため農山村に好適な副業とされてゐる關係から奬勵の方法としては差當り更生指導部落に一戶平均十本宛を家屋の周圍や畦畔などの空地に植栽せしめ實は農家の補充食糧としたり殘りを販賣させる筈である

咸興の不良少年 殖える一方

【咸興】府内を徘徊する不良少年は飲食相當整理されてゐるにも拘らず増加する一方で咸興署のブラックリストに載つてゐるものは男百二十二名、女二十二名で右は刑法に觸れる虞のあるものに限られこのほか受刑中のもの及び出獄後不良カードに登錄されてゐるものを合算すると府内の浮浪少年はザット三百名に達してゐる、これ等は何れも浮浪仲間で初等學校にも入ることが出來ない細民の子弟が過半數を占めてゐる

咸興のタクシー統制 道當局の意向

【咸興】府内のタクシー營業が資本力の關係から逐次咸興タクシーに併呑される情勢に對し道保安當局では府内タクシーの合同は決して當局が働きかけた統制ではない、咸タクが朝日タクシーを買收した善後措置も目下咸興署で考慮中の當であるし適當な營業計畫

宛ら、黴菌の巢窟
蠅一匹が、五千萬の黴菌を持つてゐる
殺人魔を全滅しませう

蠅はうるさいばかりでなく、赤痢・コレラ・腸チフス・結核等の恐ろしい傳染病を媒介する。一匹の蠅が、體につけてゐる黴菌の數が、三千萬から五千萬に及ぶと言ふ。この凄い黴菌を我々の食物や口手足、處かまはず、撒いて歩くのです。聞いた丈でも、實に寒けの起る話ではありませんか。この恐るべき殺人魔、蠅の全滅には最も簡單な方法がある。それは

毎朝 掃除の前には部屋を閉め切つて、イマヅ蠅取粉を少量、パッパッと室内に撒いて置くと、十分間位ひで蠅は、蠅取粉の香氣で毒ガスにかゝつた樣にコロ〱と死ぬから、それを掃出せばよい。粉を掃出しても香が部屋に殘るので蠅は一日中その部屋へ入つて來ません。又

食事 の前にも同樣に、室内に蠅取粉を撒いて置くと、蠅は全然よりつかないから、安心して食事が出來、大變衛生的です。イマヅは蠅ばかりでなく、家庭害虫なら何でも、わけなく全滅できます。例へば

蚤 南京虫、家ダニは、寢る前蒲團の周圍にイマヅ蠅取粉を撒いて置くと、蠅取粉の香氣で虫が全然よりつかないから安眠できる。柱の割れ目、壁の隙間、疊の縁等南京虫や家ダニの棲む所に、イマヅ芳香油をかけると虫は卽死する。芳香油をかけた後に、蠅取粉を撒いて置くと、蠅取粉の香氣で虫が他から移動して來ません。

衛生大掃除 南京虫・蚤・家ダニなどの發生の豫防と驅除には、先づ家屋そのものゝ大掃除を徹底的にやる事です。疊を全部あげて日光に充分曝し、縁についたゴミはよく拂ひ落し、できれば床板も剝がして塵埃をよくします。床の上には新聞紙を隙間なく敷きつめイマヅ蠅取粉を撒いてから疊を敷きますと、南京虫・蚤・家ダニの發生を防ぎます。

虱 頭の虱、男女○○の毛虱は入浴の二三時間前にイマヅ蠅取粉を充分すり込み、風呂で洗ふと全部落ちる。尚卵が殘つてゐるから四、五日後に、もう一度やれば全滅できます。

犬猫牛馬 家畜についてゐる蚤・虱・ダニ・はむし等はイマヅ蠅取粉をふりかけ、良くすり込んで置くと完全に死ぬ。蠅取粉は食べても毒でないから、家畜や家禽には安心して使用できます。

イマヅ蠅取粉は非常によい香ですが、蠅その他の害虫には毒ガスの樣に作用して、わけなく全滅する點で、

體殺虫劑 と、まるで段違ひです。尚本劑は液劑の樣に直接虫にかける必要がなく、疊・家具・鞄などを汚したり、又臭い匂の心配もないから、どこでも安心して使へます。以上の樣に、本劑は卽效力強く、永持ちがして、人畜に絶對無害、家庭用は勿論、工場・役所・軍隊でも害虫の驅除なら、必ずイマヅと定められてゐます。

イマヅ蠅取粉、芳香油は目下懸賞賣出中、只今お買求めはお徳です 大阪市大仁本町、今津化學研究所へ申し込めば說明書を送付する由

害虫驅除に 果樹・野菜・花卉
今が絶好期 驅除劑を選擇せよ

新芽と果實の出揃つた、今から害虫が出始めて、梅雨期に最も蔓延が凄くなるので、今の内に完全に驅除せねばならぬ。然し、無暗な驅除劑を使ふ、と大切な新芽や果實を傷めて、失敗する事が多いから、藥劑の選擇に充分注意せねばならぬ。それには用法手輕で、然も人畜作物に絶對無害なイマヅ殺虫劑が最もよい。

三大特長 本劑は蠅取粉の今津御國理學博士發明、世界各國專賣特許權を得た驅除劑で、貴重な植物油を主要成分としてゐるから殺虫・忌避・刺戟の效果を同時に發揮する。卽ち殺虫力が非常に強く、千倍液と言ふ稀薄なものでも、あぶら虫・あかだに・さるは虫・うんか・尺取・青虫等はわけなく退治できる。

忌避の效果 本劑を撒くと虫の嫌がる香が、在に殘るので虫が全然よりつかなくなる。移動性害虫には特にこの效果が著しい。

刺戟の效果 人體にカンフル注射をすると同樣に、本劑は作物に刺戟を與へ發育を盛にするので果樹類は秋の落葉が二、三週間も遲れ從つて良い果實が増收できる 以上の樣に、イマヅ殺虫劑は、害虫の驅除ばかりでなく、作物の發育を促し、收穫を増すので、各農事試驗場から推奬され、又愛用者からも大變喜ばれてゐる。（農學士、今津完三氏談）

イマヅ殺虫劑は目下懸賞賣出中、大阪市大仁本町、今津化學研究所へ申込めば「農作物害虫驅除に就て」の冊子を希望者に進呈する由

不治とされた 中風に新療法
素晴しい大發見
血液の大掃除療法

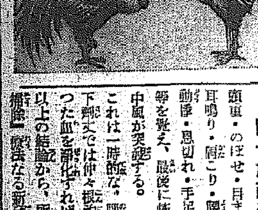

昔から『中風は治らぬ』と言はれ一度罹つたら、大抵諦めて了ふ人は多いが、之等の人にとつて、眞に福音とも言ふべき、素晴しい新療法が發見された。腦溢血、中風の原因は、酒煙草や淋病梅毒、腎臟病、糖尿病、便秘、偏食、大病、難産などで血が濁り循環が惡く爲起るのです。血が濁ると動脈硬化から高血壓に移り。

四十歳前後から 頭重・のぼせ・目まひ・ふら〱・耳鳴り・肩こり・腰痛・性慾減退・動悸・息切れ・手足シビレ・振ひ等を覺え、最後に怖しい腦溢血や中風が突發する。これは一時的な、腎臟藥や血壓降下劑丈では仲々根治し難いが、濁つた血を淨化すれば必ず治る。以上の結論から、所謂『血液の大掃除』療法なる新發明がなされた

これは蠅取粉で有名な今津化學研究所理學博士が永年苦心研究の結果、完成された新療法で、これを臨床的な内服藥に應用したのが、目下評判のリキシン『イマヅ』です。リキシンは先づ病因となる濁り血を淨化し濁を消す。卽ち血液の大掃除をするので、動脈硬化が治り、血壓が下る。從つて前記の症狀が一掃され、怖しい腦溢血・中風を豫防する。又一度中風に罹つたん〱でも、リキシンで血液の大掃除をやれば手足のシビレ不隨や言葉のモツレが治り難症でも一日々々と快方する。リキシンは全國藥店で販賣する。大阪市大仁、蠅取粉本舗、今津化學研究所へ申込めば說明書送る由

賣行大躍進の爲

衛生口錠

口中殺菌劑

カオールの

口より入る病を防ぎ精神を爽快にする

御愛用者へ感謝大奉仕！

進呈方法

カオール御愛用の證として本劑定價金壹圓以上に相當する空函（袋入は十錢、廿錢に限り上包の効能書 三十錢以上は空函、各種取合せても可）を

第一種郵便にて（十五瓦（四匁）毎に三錢切手貼付の事）

東京市日本橋區水天宮前

本舗 株式會社 安藤井筒堂藥品部 奉仕係へ

お送り下されば直ちに上記のオリヂナル香水を進呈致します

尚空函、効能書の本舗送付に就ては販賣店に於て御取次するの便法を設けましたから精々御利用を願ひます

學堂特製．本邦香水界第一位の

原料香水 オリヂナル香水 小瓶（定價金五拾錢）を

先着廿万人様限り

進呈

期間 六月末日まで

期間中にても定數に達したる時は締切ます

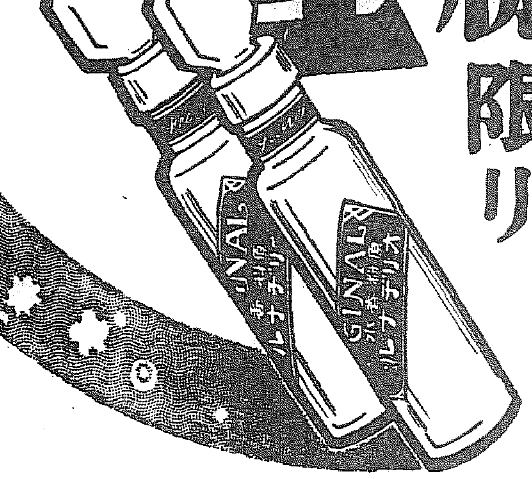

定價と容量

袋入	（十錢）	百粒
同	（二十錢）	二百五十粒
ポケット容器付	（三十錢）	三百粒
御勾玉形容器付	（五十錢）	五百粒
鞄形容器付	（五十錢）	五百粒
光輝金石美術容器付	（五十錢）	五百粒
保健容器付	（五十錢）	五百粒
德用瓶入	（五十錢）	八百粒
同	（一圓）	二千二百粒

◎カオールは全國到る處の藥店に有り

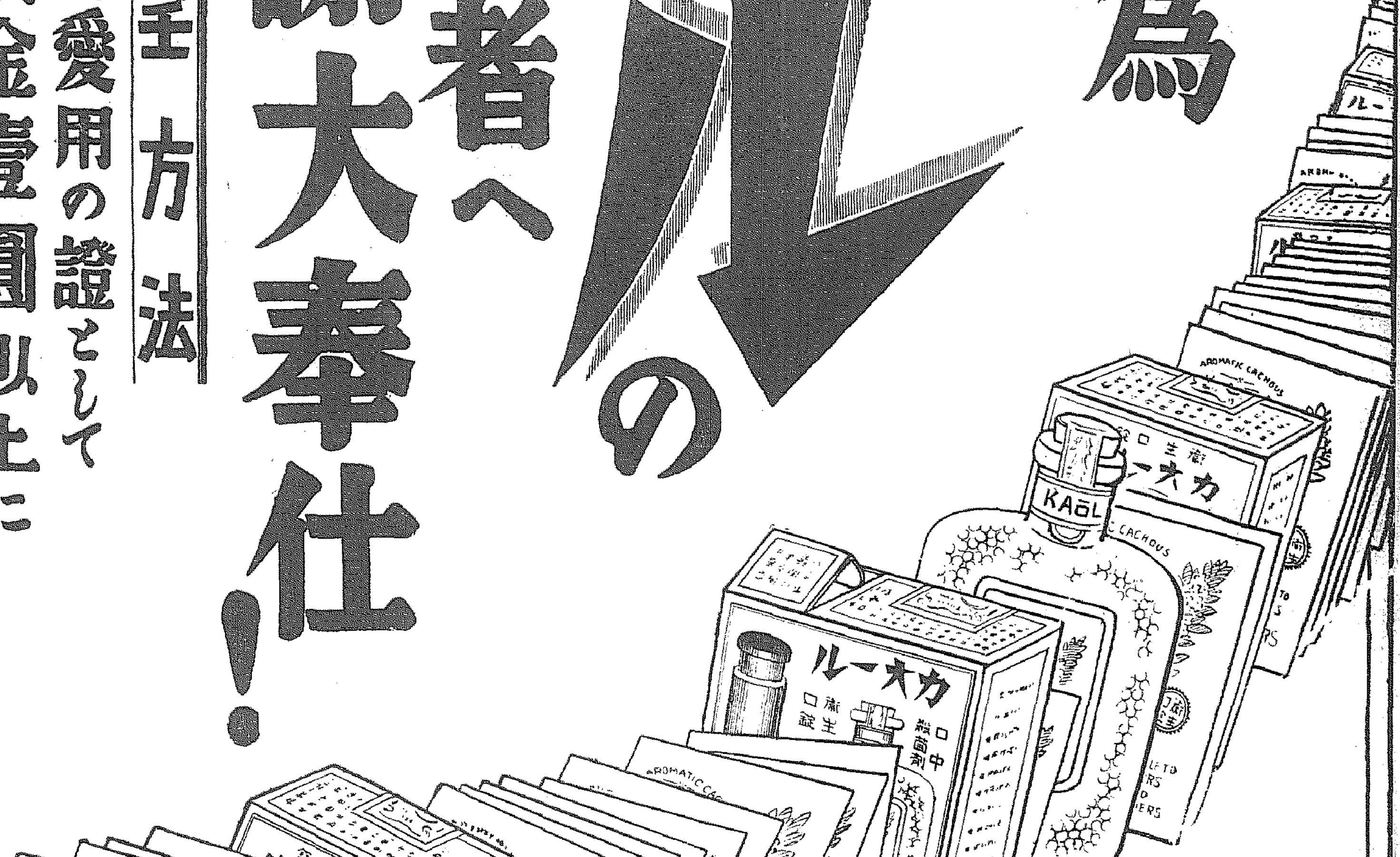

一氣に京城へ

京鐵道の金鑛地帶を貫いて

延長四五〇キロ清涼里に着く

半島の寶庫を貫く　中央線豫定地縱走記

藤井特派員發　六

再び第二四半世紀の飛躍途上に力強く行進を起した半島の光りは、正に中央線の建設によつて齎された、中でも世界の名勝『金剛山』を唯一の誇りに、開發の手今や延しと俟れを切らしてゐた江原道は時こそ來れとばかり猛然と伸び起つたのだ

金剛山と火田と妙なコントラストを見せてゐた江原道は眠りより醒めた、しかも全身を飛躍の踏台に乘せて跳ねようとしてゐる、片倉製糸は朝鮮の長野縣と言はれる江原道に新工場を設置して半島の紡織陣に挑戰するため本據を原州に構へようと計畫を進めてゐる

『金鑛地帶の』

耳よりな取沙を後に京鐵道に入り楊平郡をつき切り、終點の清涼里へ最後の百五キロの豫定線を走破するのであるが、原州、楊平間の道路が未完成のため止むなく横城を迂回して百五十キロの行程についた

横城から楊平に出る迄は本格的なコースではないが、江原道を現ふには好適な資料が沿線に展開される

田舍廻りのサーカスのテントが横城の小さな街の中に張られ、物珍しい幟の下からうらぶれのヂンタが流れる、自力更生の結果であらうお小遣ひを懷にして怪しげなこのサーカス見物に近郊から押しかける、二日間の興行は大入札を掛けて日延べした

年に一度あるやなしの斯うした慰安は農民達にとつては見逃せないものの一つであらうと淋しい氣持がこみあげて來る

岩石のごろ〳〵した荒れ果てた耕地には發育不良の麥が蒼ざめた葉に申し譯ばかりの穗をつけ、一粒の麥も實れよと太陽に向つて伸びようとしてゐる、麓から頂にかけて山には火田民の耕地が開拓されてゐる、頂の上つてゐるのは火田民が活躍してゐるのであらう、地に虐げられた耕作物は或は地下に眠る

『資源の瑞氣』

が漲ひするのではあるまいか、やがて一粒の麥は、塊の金となり、夥多の資源となつて幸福の實を結ぶことであらう、とまれこの塊寶は江原道の全面的のものではない

山の利用方法の研究と共に更生の途は自ら拓けてゐる、著名な二、三の金山の活動してゐるのもからした探鑛地帶が斷續し、或は探鑛の鎚はしが光り黄金脈に掘けとばかり周圍一坪ばかりの穴が興深くぶちあけられ、産金熱の明かな姿を描たへてゐる

る江原道牛、畜産業の發展こそは一面半島の農家經濟改革の指針となるものではなからうか

京鐵道界あたりの山からは材木がしきりに切り出されてゐる、路傍に山の様に積まれた小材木の斷には石油發動機の製材機がうなつてゐる、酷務學校らしい卅坪ばかりの庭で小國民が體操してゐる、この景觀が遠く砂煙に薄れてゆく頃、すでにバスは最後の京鐵道に入つた、金鑛地帶の點綴する楊平郡だ

道路を挾んだ赤土色の山肌には見える、しかしこれは金鑛地帶の楊平郡の一斷面に過ぎない、江原道と京鐵道の物資の集散地であり北漢江の流域に沿つた楊平は鐵道建設豫定線が入つた、いや入るんだと鎚は飛んで街全體を興奮の渦に捲き込まうとしてゐる

×××××

以上は江向コースであるが、楊平から原州へ直約五十五キロの豫定線を突破するとしても大膽こん

『お、京城よ』

漢江の稜線をもつて來る北漢江上流の楊西面兩水里には高さ五十尺もある橋脚が完成近く江中につき立つてゐる、こゝは鐵道局でも洛東江上流の安東の鐵道橋に次ぐ長橋を架設する所である、道路傍に忙がしい金谷附近から流石に都會らしい空氣が漂つて、東京城驛として輝くその日を約束された淸涼里

●今こそ足を止み、めた華やかな鐵道を前に靜かに息づいてゐる姿だ

大京城驛を凌ぐ大驛になる淸涼里

中央線と京元線、京春線の道さへ入つて列車のうなり、汽關車の探鑛、その上に輕工業地帶の出現から煙突の林立する壯觀が眼に見えるやうだ、永川から讀南甲へ二百五十八キロ六の中央線豫定線を記者は人馬列車の頻く邂逅又邂逅した、バスを乘りつぐこと十數、車上に身體をたたきつけられること卅時間餘走破したバス路線の延長は實に四百五十キロに達した

かくて記者は資源と産業の脈々たる躍動をまつしぐらに中央線決定後最初の縱斷に今こそ成功したのだ、疲勞もケシ飛んだ、萬歲！萬歲！伸びよ半島——全力をあげて中央線の縱斷する資源地帶の開拓に突進しようではないか、資源の扉はサツトばかりに開かれてゐるではないか

◇……實測は豐基を出發する測量隊、竹嶺の嶮へ

文教刷新に力瘤

中等校教材に織込む

國體明徵と二・二六事件を契機とする文教刷新に就いては、本府でも大々的に乘出す方針であるが、この現れは學生の教育方針にまで及び、人格の涵養に力を注ぎ、國體觀念の注入に全力を注げることゝなり、目下編纂を急いでゐる高等普通學校三年使用の修身第三卷の教材に特に力を入れて、國體明徵、國防と國交、國際聯盟の無能、國際政治を取入れることとなつた

故齋藤子追悼法要　半島の慈父と慕はれた

齋藤前總督が叛部を遭つたあの事件の兇變に痛ましき犧牲となつてよりも早く百ケ日、四日京城では大和町曹谿寺で同午後二時から百ケ日法要を嚴肅に營まれた、參列者は原總監氏、田中本府通譯官、矢鍋金融組合聯合會長、時實本社々長をはじめ若草觀音寺遺族會員、同婦人會員ら約二百名、各方面からの追悼文あり、嚴かな裡にも盛大に同三時終つた

朝、散步中の令孃を

二少年が襲擊

首を絞め手提鞄奪つて逃ぐ　犯人は鎭南浦署が檢擧

【鎭南浦電話】四日朝九時頃府內三和町石田實氏二女鶴子さん（二三）＝假名＝が鎭南浦神社に參拜しての歸途、參道で二名の少年がやにはに鶴子さんにおどりかゝり、一人は首を絞めて一人は六十一圓入れのハンドバツクを强奪逃走した、鎭南浦署では直ちに搜査網を張り十一時頃金昌業を姉近に於て逮捕した、犯人は龍井町居大營一〇崔＝假名＝の二名で、主犯の崔は盗んだ洋服を買つて喫に變裝し徒歩で德川附近まで逃れたところをオートバイで追跡した鎭南浦署員に午時半逮捕された、崔は犯行一切を自白し被害者の女はとても卽座でしたと述べて係官を苦笑させた

就職サギ

餘罪續々發覺

既報、京城鍾路町の蔡陽タクシーを謀殺に就職詐取を働いた樓町不二李龍熙は鍾路署で取調べた結果、更に東一銀行員と詐稱して約二百圓（八件）の就職詐取を働いたことを自白した

京城の學校に　齒科醫の巡回

府の新試み

京城府學務課では內地先進都市の施設に倣ひことゝなり、近く二名の齒科醫を任命し府內各學校を巡回せしめ兒童生徒の診療を行ふことゝなつた

家庭の合理化

八日に講演會

京城教化團體聯合會では京城府の後援で八日午後一時から府民館中講堂で本府囑託山崎延吉氏を講師に、婦人を中心とした『家庭生活の合理化』の講演會を催す、一般の聽講を歡迎してゐる

勇敢な緒方巡査　殉職と判明

警察賞與贈呈に決る

五月二十八日に平北碧潼郡碧潼署管內で匪賊討伐中鴨綠江で行方不明となつた碧潼署勤務緒方直氏はその後も捜査してゐるがまだ發見されず、種々の事情より死亡したると明かとなつたので捜査を打切ると共に同巡査が討伐中にかける勇敢なる行動より殉職と認め警察賞與を贈ると共に來る七日假葬儀を執行することになつた

オリンピツク日本招致に　副島伯出發す

橫濱から米國を廻り

【橫濱電話】オリンピツク東京招致のため、ベルリンに開かれる國際オリンピツク委員會に出席する副島道正伯は、四日午後三時發郵船日枝丸で、多數の賑やかな見送りを受け、令息種義君を伴ひ出發したが、出帆を前に副島伯は

アメリカ、カナダを經由するのは知友が多いからで、別に意味はない、オリンピツク東京招致については、昨年もヨーロツパ各國を廻つたので大體成功する確信がある、併し目下有力な候補國としてフインランドは小國ではあるが、スポーツ的には日本以上の大國で、而も地理的に支持する國がヨーロツパに澤山あるから最後まで油斷は出來ない

と語つた、なほ同船ではハーバート大學三百年祭に出席するため東大教授姉崎正治氏も出發した

伊重爆機　アルプスに墜落

二名慘死す

【ローマ三日同盟】イタリー空軍の重爆擊機はイタリー西北のアグリアンアルプス山脈中を編隊飛行中、豪雨に遭遇し、操縦士は電擊に遭つて操縦の自由を失ひ墜落した、搭乘者五名はパラシユートを使用、落下を企てたが二名は慘死、三名だけ辛うじて無事に着陸した

わが車の殿は　廿一日の深夜

京城驛を通過

スポーツの世界制覇をめざしオリンピツクに出陣する日本代表選手の殿り車である本隊百五十名は來る廿一日夕釜山上陸、『ひかり』に搭乘行する、一部は六輛、臨時特急列車二輛のオリンピツク臨時特急列車を編成し運轉することになつた、なほ京城、安東の通過時刻は次の通り

▲釜山發廿一日午後七時卅五分 ▲京城着廿二日午前三時四十分着同五十五分發 ▲安東着午後零時十二分

全鮮フアンが待望の

第十三回　軟式庭球　選手權大會

愈よ七月十二日京城で擧行

各地八ケ所で豫選會

明治神宮大會に一回、伊勢神宮大會に一回、併せて二ケ年連續して全國の覇權を掴つてゐるテニス朝鮮は、今や正に

黄金時代を 示してゐるが、これが指導と鼓舞の任務となつてゐる本社主催の全鮮男子一般の第十三回軟式庭球選手權決勝大會は、愈よ來る七月十二日午前九時から京城（コートは未定）に於いて擧行することに決定、本社では例年の如く決勝大會に先だつて地方豫選大會を全鮮各地で擧行し、同大會に優勝した一組を京城に於ける晴れの決勝大會出場資格を與へることに決定した、豫選大會場は中央、西鮮、南鮮、中鮮、國境、北鮮、湖南の七ケ所であるが、本年から特に北鮮地方を、北鮮（咸北一帶）と東鮮（咸南、江原の一部）に二分し、豫選區を一地方增し併せて八ケ所に擴大されたのであらう

さらに特筆 すべきは本大會にかける選手權保持者は同時に來る八月四日から開催する第二回伊勢神宮庭球大會派遣選手としての名譽ある資格を與へられることに決定した、このこと早くも鮮はり、全鮮の選手達はすでに中央地方を問はず、榮冠を目指し、闘志滿々たる勇姿は初夏のコートに颯爽と躍り出した、京城に於ける決勝戰に駒を進める代表は中央、地方併せて八組であるが、本社では地方庭球界に在つて名選手を多數持ち、無敵陣を誇る京城軍に對し堂々たる試合實力を持つ南鮮、西鮮、湖南の三地方からは代表者の他に優秀なるプレーヤー各一組宛を本社から特に推薦し決勝試合出場資格を與へることになつた

强剛揃ひの 京城では雄鎭、御堂鑑組が前回優勝者として、黄金殖組は京城府内の第一リーグ戰の第一位組として豫選なしで決勝大會に出場するが、此外に京城には昨年度の明治神宮大會で活躍なほ昨年度の選手權保持者〃朝鮮優勝〃の勝因を作つた名選手及び優秀選手から三組を推薦、結局晴れの決勝試合は十六組で雌雄を決することになつた

中央豫選會　十四日に行ふ

寶鎭組を始め日本的名選手を網羅する中央部では、來る六月十四日午前九時から京城運動場コートで中央豫選を擧行（申込は來る十一日まで）

全鮮女子中等學校

第十八回　庭球選手權大會

初日は團體　二日目は個人戰

廿七、八日に京城で

男子軍に交つて來る八月四日から伊勢神宮に全國女學校の庭球選手が集まり第一回全國女學校庭球大會を開催するが、テニス朝鮮の中堅に睹つた半島の女學生も敢然出場して聖戰を市街することになつた、半島女子庭球界の擧館であり、水光茲內として遣して來た本社では、毎年秋に擧行する女子庭球大會を、伊勢神宮大會期間を考慮し、本年から特に繰上げて、伊勢神宮大會朝鮮豫選會を兼ねて來る六月廿七、廿八の兩日午前十時から京城運動場コートで、本社主催第十八回全鮮女子中等學校庭球選手權大會を擧行し伊勢神宮大會の成績を參考として伊勢神宮派遣選手を選定することになつたが本年度から初めての試みとして、試合第一日の廿七日（土曜日）は團體勝抜きトーナメン制とし、各學校から三組宛の選手が出場して榮冠を爭ひ、第二日の廿八日は前年通り個人選手權大會を行ふ、參加者は六月廿二日までに本社運動部へ申込まれたい

帝展の會員たち

きのふ文相と懇談

第一部（日本畫）から希望出づ

【東京電話】帝展會員と平生文相との懇談會は、四日午前九時四十五分先づ第一部日本畫會員との會談から始まり全美術界の絶大の注視の裡に開かれた、文相の挨拶についで、極めて隔意なき改革案を説明した後、會員と平生文相との間に一問一答あり、會談の空氣は大體において

一、美術展覽會は切はなし招待展、新人展ともに文部省においで美術院新人展における如く新たにこれに參與せよ

一、展覽會第二は新人を刺戟するため不賛成だが、やむを得なければ出來るだけ同時にせよ

との意見であつた、かくて午後十一時五十分散會、會員一同は書論を共にして協議したが、午後から第二部及び第三、四兩部合同の懇談會が開かれた

第二部（洋畫）　文相案支持か　好意を見せる

【東京電話】帝展改組を論ずる平生文相と第二部會員（洋畫）との懇談會は、第一部會員（日本畫）に引續き四日午後一時二十分から文相官邸で開かれたが、大體において會員の空氣は文相案に好意を示してをり今後多少の異論は出るにしてした

龍山水防團

龍山水防團では四日午後一時から龍山署樓上で洪水期を前に打合せ會を開いたが、本府土木課から係員の應急水防工法等の講話をなし、參考に供した

若松の殺人犯人

釜山で縛に就く

全國に手配中の男

【釜山電話】四日午前十一時半頃釜山驛前通り通行中の背の低い男を驛前派出所員が誰何すると逃走を企てたので、追ひかけ格鬪の上逮捕、取調の結果、意外にも全國に手配中の九州若松市の殺人犯、宮崎縣宮崎郡赤江町大字恒久二二九六前科七犯大野増夫（三）と判明した、大野は若松市元町海岸通り下宿屋倉田イチ方に止宿中本年二月頃より同地某洗濯店の女中を繞り同宿人木村正夫と三角關係を生じ木村のため前科を暴露されたのを怨み、四月二十二日午後十一時頃手斧を揮つて木村を殺害、逃走し各地を轉々として本月初め頃來釜、高飛せんとしてゐたことが判つた

孫、南君ら

マラソン四勇士出發す

京城驛頭見送り賑ふ

京城で一日を憩したオリンピツク日本のホープ、マラソン代表一行は、四日午後三時卅分京城驛〃のぞみ〃で懸の思出ベルリン目指して出發した、驛頭には孫基禎、南昇龍兩選手の母校養正高普の生徒をはじめ明倫陸上競技協會その他スポーツ關係者で埋めた「元氣」に臨んだ孫基禎、南昇龍、鈴木の日本軍驍天四勇士——『頑張れ！頑張れ！』——一行は元氣溌剌ばかり、途中ハルピンで下車休養の上、一路ベルリンへ乘り込む

手におへぬ子供

幼兒を連出し置去り

京城府内には相變らず迷兒續出し各署の小父さんを困らせてゐるが京城鍾路下町一三二崔昌根さん二男昌煥君（こ）＝假名＝は、京城府内私立新明學校二年生だが學校を嫌つて毎朝登校するとみせかけては附近にゐる三、四、五歲位の子供を連れ出しては三越をはじめデパートを遊び廻り、途中子供が泣き出せば所構はず置去りにして自分一人知らぬ顏で歸宅、附近の小父さん達が騷ぐのをみて喜んでゐる事が判り、鍾路署員が調べると兩親も手をやいてゐる事が判り、保安係では保導聯盟その他方面委員とも相談、善導方法を講ずる事になつた

井戸から　少女を救ふ

近く表彰されん

數日前京城府內香町八〇五番地[illegible]二女福愛さん（七）が遊戯中誤つて自宅の井戸に轉落したのを家人が發見、大騒ぎの最中同町張錫和君（こ）が勇敢にも飛込み福愛さんを救ひ出した、四日朝これを知つた鍾路署では近く同君を表彰される

友愛セール　五、六日開く

來青閣

京城友の會主催の友愛セールは五、六兩日本社來青閣で開催する、五日は午前十一時から午後三時まで和服、道具類、六日は午前十一時から午後二時まで洋服類

青年自殺す

四日朝九時頃京城館洞町五六ノ一金五振君（こ）は最近の神經衰弱が昂じて厭世感から毒藥自殺を計つた

けふの天氣　曇つたり晴れたり

一時代の　專賣特許　近眼治療器　近眼が夜間睡眠中使用で數週間で安全且根本的に治る！　視力〇・一以上は殆ど治り全國士官海兵學校の合格者續出　受驗勉强後の假性近視などすぐ治る　强度でも輕減　亂視も治る　實驗例進呈　說明書　津村理化學研究所　東京銀座二丁目ノ一　電話京橋五二九一

公告　一、鋼鐵外六點六月十六日入札　詳細は六月五日朝鮮總督府官報にあり　平壤兵器製造所

購買公告　糧秣四拾五萬瓩購買　詳細は六月五日朝鮮總督府官報にあり　朝鮮陸軍倉庫羅南支庫

金丸に限る　京城南大門通一丁目七番地　金丸銃砲店（西村商店）

吹付塗裝機　手押式　（カタログ送呈）　動力式　大阪市港區八雲町二ノ二四　牧志商店　電話西4428　振替大阪21425

大奉仕特賣　御愛用家景品附　今期間中　イカリソース二合瓶一本御買上毎に　實用向ガラス小皿　一枚宛洩れなく進呈　速刻御下命の程を！　イカリソース

陸軍大臣認定　日本飛行學校　現役航空將校派遣、卒業生ハ陸軍志願特典アリ　詳細學則はがきニテ申込次第送付ス　東京市蒲田區

朝鮮元祖　萬里燒所　蝮粉末　小松商會　京城府古市町十四番地ノ二六　電話本局(2)四五〇八番　振替口座京城七一〇八番

花柳病專門　本町三丁目　和田醫院　電話3306

京日案內

藥劑師招聘　なるべく婦人の方に　至急本人來談あれ　優遇す　京城府本町三丁目八六ノ三　石川末次郎

普通傳染兩病各完備　イケダ小兒內科病院　京城府南山町一丁目　電話本局(2)二三四番　池田勝三

みかさ食堂　電話一一一番　支配人中村　司厨長金子

産婦人科（入院隨意）　醫學博士　橋本吉藏　京城府岡崎町七　電話龍山五八〇番

投網釣具　極上麻糸製　四分目一等金拾圓也　同二等金拾參圓也　五分目二等金八圓也　カスミ網三回金參圓也　京城府明治町一丁目（文春前）　秋岡商會　電話本局四二九〇番　振替京城三五六番　（定價表進呈）

入院隨意　內科小兒科　中島病院　院主中島貞信　京城府明治町一丁目　電話本局三七八番

一番よい　キンシミルク

急求　現代的な理性に富み明朗上品な女性を求む年齢は十七歲から二十歲まで　月給は三十圓以上　本町一ノ三三　ファルコン喫茶店

外交　男入用　洗濯外交に經驗あるもの市內に確實なる保證人を要す委細本人面談　通義町一二六　浪花屋洗布所

生長の家誌友會　六月七日午前十時より午後四時まで　於府民館開催

貸家　あり竹添町二ノ七八　家賃卅四圓　杉山製作所　電光一八一一番

女中　入用收入多額本人來談あれ詳細面會の上　面談時刻午後一時より午後十時迄　黃金町三丁目中島旅館內　早川

女助手　入用美容に志す十五六歲より二十歲迄の方を求む希望者は左記へ　城津邑旭町　日美容室

女店員　男勞集年齢十五歲より十八歲まで　持參午後二時より六時まで來店の事手紙電話照會御斷り　本町二丁目　明治屋食料品店

女中　本人入用　面談の上　南大門通り三丁目　常盤旅館　電話本局四〇七〇番

製圖　見習製圖手及中卒の內地人年廿二歲位迄の者各一名採用履歴書携帶來所但身元確實市內に保證人ある者　南大門町一八四　石井圖務所　電光二八五四

恩給　利用者の安全は第一信用のある店を選び立替ある事であります　京城吉野町一ノ九一　電本六九一番　公信商會

店員　十七八歲より廿五歲迄內地人に限り京城府內に保證人を要す　少しけいけんのある者　龍山やま京染　電話龍山四六七番

特別案內

社員採用　商業、工業卒二名、試驗課題及詳細は「綠旗」六月號廣告參照　電話照會お斷り　「綠旗」は初音町一〇〇綠旗聯盟本部又は市內書店（大阪屋號・日韓書房・金城堂）　朝鮮油脂工業所

女店員募集　內地人十八歲以上廿三歲迄（但しエレベーター運轉）　希望者は本人履歴書携帶六月十日迄に庶務部へ御申出下さい　京城本町　三中井

本紙一萬號記念懸賞小說二等當選　禁無斷上演映畫

春を待つもの (28)

山下ハル子　寺本忠雄畫

穴（五）

『いや、全く、色々の手違ひで――』
と、哀つぽく笑つて恐縮してゐる周藏に、支店長は、適度の愛嬌と抗議を閃めかせて
『非道い目に遭はされましたよ』
と、調子を合せて笑つた。
『全く申譯ありません。何と仰つしやられても……』
『實は、私の方ではもう既に手段がないので、今朝電話で、本店の指令を仰いだのです。御承知のやうに山本理事の保證があるものですから、一應山本さんの御意向を伺ひましたんですがネ――』
と、支店長はつゞけた。
『――貴方が、兎に角、今日の銀行の時間迄待つて見ろ――。それでも――といふ場合には保證人である僕が引受ける……と、マアからいふ工合に手筈をして置いたのでした』
『さうでしたか――。どうも、全く思ひがけない手違ひで。いや、どうも御迷惑をお掛け致しました』
支店長と別れて、歸りの自動車の中で周藏は、大過をどうやら切拔けたといふ安堵で、何ものへる餘裕がなかつた。
家へ歸ると、女中が、
『銀行から、心當りへ電話して、方々探し廻つたんですが……』と、迎の電報を差出した。

タイセンシヨクサンギンコウヨリ〇五センエントレンラクヤマモト

周藏は暫く電文の意味を諒解し兼ねてゐた。
何、何――大鮮殖產銀行――らむ……金五千圓取れ……山本？　總督局は京城で、山本……。山本とは幹太の事か――。狐に摘まゝれたやうな安心の行かぬ思ひを繰返してゐる中に、先刻逢つた支店長の言葉が、稲妻のやうに周藏の頭の中を過ぎて行つた。
成程！　周藏は、その送金電報を待つた儘、暫く立竦んでゐた。
其の日一日は、周藏は様々な氣持に、氣疲れも交つて、送金電報はそのまゝ金庫の底深くしまひ込んだ。
翌朝、周藏が未だ床にゐる時分に、

イソギメンダンシタシ」ツゴウシラセ」ヤマモト

と、復幹太から電報が來た。電報を見ながら周藏は、面談したいと云ふ幹太の要件は、逢つてみる迄もなく、何れは、昨日送金の五千圓が低利資金の二萬圓の事に就てと云ふ想像は出來たが、只、昨日金を送つたと云ふ案內を受けながら返事をしてゐないのに對して、その事に觸れてゐないのを奇異に思つた。
彼は、心中何事か決したもの〻あるやうに、飯も摂らず、大鮮殖產銀行へ自動車を飛ばした。昨日と同じやうに、百圓札で五千圓受取ると、その足で岩谷の家を訪れた。
主人に――と女中に面會を通じると、只今不在ですがと、胡亂さうにジロ〳〵見てゐる。
周藏は、そのまゝ家へ踵りかけたが、その途々、不圖、那な氣持が動いて來るのを感じた。
それは、幹太が送金して寄越した五千圓を天から與へられた資金として、一時運用しては惡いだらうか？――といふ氣持だつた。
幹太に取つては、五千圓といふ金もポケットマネーの範疇を出ないものだらうし、それは兎も角、自分に融通してくれて、手形を落せといふ意味のものなんだから、一足違ひで自分の手許に潤沢な資金が出來たものを、見す〳〵返すのはどう考へても惜しい――資金に流用して惡い話はない――さうだ。
それは確にさうだ！と、自問自答してゐる裡に、岩谷に返濟しようと思つてゐた氣持は、段々隅へ縮められてしまつた。それにも増して、周藏の氣持に決定的な決斷力を與へたものは、差し當つて、此の月末期日の手形と、大鮮銀行擔保の利息の、二千八百圓近い金のため、それを準備して置いては――といふ考へだつた。死所、事業家によつて、現金の金程素晴らしい魅力を持つたものはないらしい――。
彼は、たうとう幹太に金を受取つたといふ返電はもとより、逢ひたいといふ電報に對しても、何の挨拶もしなかつた。

五日の番組（金曜日）

JODK

第一放送

午前　時（東）ラヂオ體操
同　時三〇分（東）國語講座（八）　佐伯常麿
同七時　今日の天氣見込
同九時一分（東）朝の修養　山家學生式（四）　婦人　亮忠
同九時（東）家庭メモ
同九時一〇分　氣象通報（釜山）
同九同一五分　氣象通報　料理獻立
同一〇時三〇分（東）婦人講座　婦人のための經濟常識（二）　物價と貨幣價値　前田築一
正午（東）時報　日用品値段　鮮魚卸値段
午後零時五分（東）立體漫談　昇給酒合戰　サトウ・ハチロー作　杉狂兒　近松里子
同零時三五分（大）國民歌謠　日本よい國　奧田良三　伴奏　大阪ラヂオオーケストラ
同一時（東）婦人の時間　家庭と法律（十一）權利と其の保全及主張　大森洪太
同三時一五分　家庭時間（朝鮮語、釜山）草花についての常識　金令淵
同三時四〇分（東）氣象通報
同四時　ニユース（氣象通報、釜山）
同六時（釜山）お話　孝子淸九郎　石橋謙吉
同六時一〇分（東）コドモの新聞　關屋五十二
同六時二五分（東）基礎英語講座（二十七）　鑑谷榮
同六時五五分（東）カレントトピックス　天氣見込　職業紹介
同七時　ニユース
同七時三〇分（東）講演　議會を通過した米穀關係の三法案について　農林省米穀局長　荷見安
同八時（前橋）河鹿を聽く（前橋）下仁田鏑川より中繼　擔當アナウンサー　岡部桂一　（仙台）仙台市廣瀨川仲の瀨橋畔より中繼　擔當アナウンサー　靑木禎次
同八時一五分（札）俚謠　追分節　唄　金森傳七郎　尺八　工藤正波　唄　鈴木晴月
同八時三〇分（大）尺八、箏と管絃樂　工藤豐月　桃谷演奏所より中繼　複協奏曲　八段調　第一樂章　アレグロ・マノントロツポ　第二樂章　アンダンテ・モデラート　第三樂章　アレグロ　箏　久本玄智　尺八　星田一山　新管絃社　大阪ラヂオオーケストラ　指揮　菅原明朗
同九時（東）連續講談　潮田主水（下）　一龍齋貞山
同九時三〇分（東）時報　ニユース　氣象通報　翌日の番組　ニユース（地方へのニユース、京城）
同一〇時　ニユース　氣象通報　地方へのニユース（朝鮮語、釜山）

第二放送

午後零時五分　映畫物語　成東鎬
同三時一五分　家庭時間　金令淵
同六時三〇分　兒童劇　つる　李一會
同七時　講座（二）　李
同八時　記念講演　文承郁
同八時三〇分　唱劇調　李東伯
同九時　獨唱　安輔承
同九時三〇分　玄琴と大笒　金錄波

六日のき、物

午前九時〇一分（東）朝の修養　山家學生式（終）　婦人　亮忠
同一〇時三〇分　婦人講座　佛敎禮讚と母心　津田節子
午後零時〇五分（大）吹奏樂　大阪市音樂隊
同零時三五分（大）國民歌謠（第六日）　奧田良三
同一時（京）家庭講座　新茶の香り　武居三吾
同六時（大）お伽噺　神の馬　大阪童話教育研究會
同六時一五分（東）科學趣味講座　金屬研究室漫談　志村繁隆
同七時三〇分（大）舞臺劇　芽の屋根　河合武雄外
同八時〇五分（大）獨唱と二重唱　マリオ・ロヨ
同八時三〇分（大）獨唱とセロ獨奏　高勇吉外

婦人講座　午前十時半

婦人の爲の經濟常識（二）

物價と貨幣價値

◇――前田築一

◇――物價は讀んで字の如く物のお値段であり、その物品と交換し得る貨幣の價値を指すのである。その貨幣とはお金の値打の事であり、その貨幣にて交換し得る物品の分量、換言すればその貨幣の購買力をいふのである。勿論物品にしろ貨幣にしろ等しくその價値といつても藝術的價値、科學的價値、生產的價値、消費的價値等。學問的に又實際にその取扱ふ立場立場によつていろ〳〵の意味に用ひ得るのであるが、こゝで云ふ物價及び貨幣價値なるものは經濟的價値をいふのであつて經濟的價値についても國內的價値と國外的價値の存する事はいふ迄もない

◇――要するに經濟的見地からして物價と貨幣價値は車の兩輪といふか密接不離な關係に在つて、物價の騰落は直ちに貨幣價値の騰落を意味し、貨幣價値の騰落は必ず物價の騰落を物語るのである。物價や貨幣價値が何故に騰落するのか？　私は出來るだけ平易にかうした關係をお話して見たいと思つて居る

婦人の時間・午後一時

家庭と法律（十一）

權利と其の保全及主張

司法省民事局長　大森洪太

權利の行使は妥當でなければなりませぬ、不當な行使はこれを戒めなければなりませぬが、これと同時に權利を保全し又は主張する方法も考へて置かねばなりませぬ。而して權利の保全及主張については多くの場合に手續上の關聯を伴ひますから、これ等の手續について婦人として一應心得て置くべきことを申述べてみたいと存じます

立體漫談　晝零時五分

昇給酒合戰

杉狂兒　近松里子

・・『まあ、くよくよせんと心を大きく持つて、人間萬事塞翁が馬心配があつたら何でも相談に來いわるい樣にはせん、どうだ一杯のんでうさばらしをしろ』といふのが隆二君の叔父さんのタイプだ。風邪で呑み、全快で呑み、寒さを防ぐのに呑み暑氣拂ひに呑み、紅葉で呑み雪で呑み正月で呑み。。。といふのが叔父さんである。。。

・・隆二君ある日のこと課長から云はれて叔父さんの家へ昇給法を敎へて貰ひに行く叔父さんは得たりとばかりに酒を呑みながら、彼獨特の戰法を語り出す。叔父さんの考へによれば宴會などの場合にうんとどんちを働かした者でも、やつて重役に認められろ、要はまづい程よいと云ふのである。。。そしてやがて新年宴會。隆二君は社長の前で謠曲をし『月落ち烏啼いて』と劍舞をやつたが、ふら〳〵とよろけた拍子に向ふ座敷の客の中まで飛び込んでしまつた。

隆二君は家へ歸つて昇給延ひなしと叔父君にも謝つてゐたところが豈はからんや、そのことから魚をいれるもの〻さかさま、つまりクビになつてしまつた

・・早速叔父さんの家へ相談に出かけた叔父さんは例の『まアくよくよせんと……』といふ調子で隆二君を連れてある料理屋へ一杯飲みに出かけた。飲んでゐると隣の部屋から『ベンセイシユクシユク……』といふ聲が聞えてきて、とたんに大きな男がよろけこんで來て彼にぶつかつた、お互に顏を見合せてびつくり、男は會社の社長だ、隆二君『社長も明日から會社をおやめですか』ときくと、社長『ふーむなるほどね』

その翌日、隆二君の家の前へ立派な自動車がとまると現れたのが社長だ。社長は隆二君には五百圓のお年玉を持つて來てくれたし、隆二君をまたつかつてくれるといふ。

隆二君早速『いよ〳〵めでたいめでたい正月だ』熱いのを早く一本つけろ』とくるであらう叔父さんに報告に出かけたのだ

講演　午後七時半

議會を通過した米穀關係の三法案に就いて

農林省米穀局長　荷見安

今議會を通過した米穀關係の法案は（一）米穀自治管理法案（二）米穀統制法中改正法律案（三）籾共同貯藏助成法案を指すのである、右の中一番問題となつたのは第一の米穀自治管理法案である、此の法案は內地及朝鮮、臺灣を通じて米穀の供給が過剩である場合に之を統制する爲、米穀の自治管理を行はしめるものであつて、國が從來我國に於ける米穀の調節については

米　穀法が實施されて以來、主として政府の力に依つて之れを行ひ來たのであるが、これでは國家の財政上の負擔が增加するばかりでなく調節の圓滑を期する上に於ても不十分な憾みがあつた、又近年に於ける內地及び朝鮮臺灣を通ずる米穀の供給の增加殊に朝鮮臺灣からの內地への移入數量の急激な增加に

依　つて供給過剩の結果を來し、若し大豐作の場合には米穀の

連續講談　午後九時

潮田主水（下）

一龍齋貞山

◆…京都　京橋筋大津屋治兵衛は道中で數人に出會ひ所持の金を奪はれやうとする時、通りかゝりの浪人が賊を追ひ拂つて治兵衛の難儀を助ける。浪人の名は中川萬龍軒。治兵衛は非常に恩を感じ後援者となつて道場を讓る。此の道場へ劍道を稽古に來る酒屋の丁稚治助吉が何事か心にいだく有樣に萬龍軒はある日の事彼に其の事情を尋ねると實は自分は親の仇討がしたい是非助太刀をと賴む萬龍軒も彼の氣持を察して其の相手を聞くと潮田主水であると告げる

◆…萬龍　軒は心中驚いてこの助太刀は理由あつて出來ぬと斷る　この時萬龍軒の友人土田殿之丞が其の場に居合せ萬龍軒の意味あり氣な斷りに自分が助太刀を引き受け萬龍軒にその理由を尋ねる。萬龍軒は其處で實は潮田が治助吉の父治郎兵衛を殺した時自分が下手人になると受け合ひ潮田を逃がした事を物語り治助吉に仇を仇と思ひ決して潮田をうらむなと頼みつ〻切腹す。治助吉も師に腹切らせしは自分の爲めだと之れ又切腹す松坂にあつた潮田は自分の爲めに死んだ二人の事を聞き彼等の菩提をとむらはんと出家して各所諸國を巡り三年赤穗城下を北へ一二里半荒川不動堂の堂守となる

◆…或る　日の事潮澤主膳の門人三名尋ね來て師の仇と濺水に斬りつける猶殘なく濺水は二名を斬りすて無常を感じ腹を切らうとする。この時通りかゝつた淺野家長をめとらせる其の腹に宿つた子が後四十七士の中に加はつた潮田又之丞。義士外傳の中潮田淺野家仕込み迄

當代一流　爭霸血戰譜（7）

四局　平手　先　六段▽山北孫三郎　六段▼飯塚勘一郎

圖は五九角迄の局面

『持駒』▼飯塚氏　ナシ

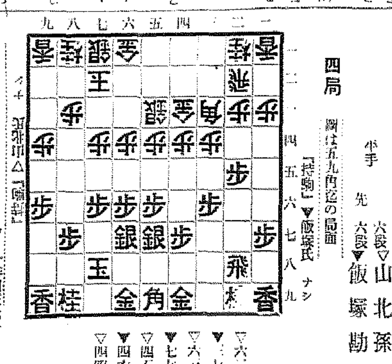

▽山北　ナシ『持駒』

□持時間各七時間　消費時間▼一時間二六分　▽一時間二五分

▽六二銀（7分）
▼三七角（29分）
▽六三銀
▼七七桂（16分）
▽四五歩（23分）
▼四六歩（8分）
▽四四銀

席上挿話

双龍子

今日は山北六段の手段少考ののち向飛車の戰法を本格的に示し、六二銀と立つた銀の陣地構築の作戰らしい、早

運慶君を訊いてみる

『山北』六二銀の立ちは六二ままでの考へです、早く八二玉と寄るのは、敵に二七角と出られて六五歩突きが影響してそこに疵が生じ面白くありません、と
これに對し

『飯塚』二七角の出は五八金と締る手もあつて取捨に迷ひましたが、これは早く利かして置かないとあとでは敵に響かなくなる心配がありませう

『山北』四五歩は、敵に四六歩と突かれては益々持久戰形となつて、結局私の方が指し惡くなりさうですから强く位を張り、敢へて危險を冒しました

『飯塚』四六歩は敵に四筋の位を占められては不利が殘り、私としては絕對の運びですが、思つたより難しいので、あとの變化を讀んで見ました、すると御覽の通り四四銀となれば六五歩突きで相當の味ひがある積りです

講評

日本將棋聯盟會長　八段　金易二郎

山北君の六二銀よりは常識の綿りで、八二玉と寄る方法は無事である
特に向飛車の對局に際してはこの銀を巧く用ひる工夫が必要である
二七角の出は飯塚君も前からの讀み筋とは云ひながら相當惱んだやうだ、それだけに味も惡くはない
しかし、もう一つの觀方をすればさう急ぐこともあるまい
つまり五八金右と締つて防禦を全うしながら敵の應手をみて、その情勢に依つて、二六角と出る捨て難い先が生ずるのである
山北君の四五歩は深甚の考慮を拂つてゐるやうだが、尚まだ考へ方が足りなかつた憾みがあるやうだ。君は元氣にまかせ位を張つたやうなものゝ、實際は看過出來ない指し過ぎである
ここは七三桂と跳ね、四六歩なら八二玉と寄つて、七二金と締りながら辛抱する方が後手番だけに堅實である
飯塚君の四六歩は、五七銀の活躍を企圖し、向共に飛車、角も捌けていい手順である
ここで五八金と締る手は、一見思ひつきのやうでもあるが、敵に四四金と上られ、三五歩の瞬に角頭を脅せられる不利がある

箏と管絃樂

（午後八時半大阪桃谷演奏所より）

箏　久本玄智
尺八　星田一山
新管絃社
大阪ラヂオオーケストラ
指揮　菅原明朗

復協奏曲　八段調　久本玄智・菅原明朗　共同作曲
第一樂章　アレグロ・マ・ノン・トロツポ
第二樂章　アンダンテ・モデラート
第三樂章　アレグロ

箏の協奏曲は先に宮城道雄と菅原明朗の共作になるものが發表されたが箏と尺八の復協奏曲は此曲が日本に於ける最初の作品であり最初の發表である。それから日本樂器の協奏曲がラヂオによつて放送されるものも始めての企である
此曲は箏と尺八の音樂を久本玄智が作り管絃樂の部分を菅原明朗が作つた、したがつて此れは箏と尺八の復協奏曲であると同時に又久本と菅原との復協奏曲でもある。
只創作の順序として獨奏部がまづ先に書かれたから曲の意想に於ては久本のものが支配して居る。管絃樂と日本樂器の調和は今日ではすでに決して新しいことではない、此曲に意圖された新要素は歐洲樂の樣式が日本樂器によつて如何に咀嚼され同化されるかと云ふ問題である。今まで此等の樂器が演奏して來た音樂に支配された習慣的觀念からはなれて此等の樂器自體の則物的性能を認識したいものである

お話　午後六時　釜山より

孝子淸九郎

釜山第二小學校長　石橋謙吉

昔　吉野に近い所に淸九郎といふ正直な淳朴な樵が居りました。彼が山で仕事をしてゐると鶯が來てホウホケキヨと啼くのが常でありました、彼はとの鶯を「法を聞いて」と悟つたのでよくお寺參りをしました、彼は晩年母と共に山里に住みましたがその德行を慕つて來る人が多ふございました

或　時、領主が萬民に善行を奬めるため親く彼の家を訪ねられました、そして大いに感嘆され御褒美と金一封を下されましたが彼の德行は後世にまで傳はり今なほ彼の墓前には香華が絕えないさうであります

夏の高級吳服格安賣出し

・五日より……九日まで　四階ホールにて……

小紋ジョウゼツト、じやうか、小紋きぬ麻、明石、銘仙、色紋紗縮緬、色紋ジョウゼツト、レイヨン絽錦紗、單帶、レイヨンジョウゼツト、中形ゆかた、レイヨン明石上布、レイヨン千代田、絽などや帶等數多取揃へて……

・寫眞機各種陳列……四階にて開催中

・五味淸吉氏洋畫展覽會……六日より九日迄五階ギャラリー

京城　三越

●サ、一ぷく。二日醉にはイツモノノーシンですよ●

アダリン錠

理想的催眠鎭靜劑

神經衰弱、就眠困難、不眠症、心悸亢進症、ヒステリー、精神亢奮、不安焦燥、船車暈豫防、

覺醒後の爽快は理想的催眠鎭靜劑アダリンに依つて完し

アダリンの卓越せる長所は催眠鎭靜作用の頗る迅速顯著なるに拘らず全然無害、不快副作用を缺如せることなり。從つて翌朝覺醒後の氣分爽快なること頭內朦朧、頭重若しくは倦怠等を催すことなきは同種製劑中の白眉たり。

說明書は神戶本社より進呈　各地藥店に販賣

（〇・二）一〇錠入
（〃）三〇錠入

獨逸バイエル製

神經衰弱治療

»Bayer«
バイエル藥品合名會社
神戶局郵便私書函一〇七番
東京　福岡　札幌

AD. 248.

りん病にネオヂリン　各有名藥店にあり

……飲んだ最初の尿

京城本町　株式會社　木村藥房

タバコのみの　齒磨スモカ

日本男子これにありスモカの齒！

各化粧品藥店ニアリ　定價十五錢

朝鮮汽船出帆廣告

○釜山出帆
麗水行（急行）每日　朝十時　夜八時
馬山行（急行）每日　朝九時半　夜七時半
木浦行　各港寄港每日午後一時
江原道行　急行月十回　普通便七回
鬱陵島行　廿九日　一日六日十五日廿日
九龍浦行　每日　夜半十二時
竹邊行　每日　午後九時
○木浦出帆
濟州島行　奇數日午後七時
釜山行　各港寄港每日午後五時
○法聖浦出帆
偶數日午前八時
○元山出帆
江原道行　急行月十回　普通便七回

大阪商船定期出帆

●阪神行（船客御斷）
六月六日　神安丸　海州寄港
六月七日　第三大寶丸　群山、尾道寄港
六月八日　第二福井丸　群山寄港
●名古屋、京濱行
六月六日　大昭丸
六月十三日　順吉丸
●鎭南浦、安東行
六月五日　第三御影丸　鎭南浦止

●海州行
六月六日　神安丸
六月十三日　順吉丸

內地各港及臺灣、北海道、支那、南洋、南北米、阿弗利加、歐州、濠洲、等各地行接續通シ貨物取扱致候

大阪商船株式會社仁川代理店
株式會社　慶田組
電話　四二番・二一番（出荷）　七二番・九八四番（入荷）　二七一番・二八〇番（宿直）

尼崎汽船出帆

阪神行
神代丸　尾道阪神行　五月三十日　五月卅一日
大東丸　〃　六月二日　六月二日
伏見丸　〃　六月三日　六月四日
正生丸　〃　六月五日　六月六日
赤城丸　〃　六月六日　六月七日
百福丸　〃　六月七日　六月八日
右之通リ御座候間精々御利用願候
仁川府海岸町

高杉商店回漕部

合名會社尼崎汽船部代理店
（出回係專用）電話一、三〇〇番

朝鮮郵船定期出帆

乘客賃金低廉船中食事付　△印船客御斷リ
東京行　丸　門司、橫濱、名古屋、清水、東京　六月七日
△代船丸　六月十八日
大阪行　丸　下關、神戶、大阪　六月五日
釜山丸　六月九日
漢城丸　六月十四日
慶州丸
鹿兒島行　三角行　博多、長崎、鹿兒島
櫻島丸
鎭江丸　六月一日
上海行　丸　釜山、清津、釜山、上海　六月十二日
濟州島丸
平安丸　六月十五日
平安丸　七月二日
濟州島行　芝罘、大連、濟島　六月五日
會寧丸
鎭江丸　六月六日
近海郵船仁川出帆
溪岩行　手丸　釜山、大連、基隆、高雄　六月十九日

沿岸航路出帆

岐阜丸　六月四日
海州行
龍岩浦行　丸　六月十一日
沿岸船　臨時出帆　延坪島臨時出帆
蘇江行　每月十回往復　鳳凰丸　花湖島寄港
仙峯行　每日出帆　住吉丸
浦寄港、九陽島、白石浦臨時寄港　第一朝運丸　長谷川丸

朝鮮郵船株式會社代理店
日本近海郵船株式會社代理店
大連汽船株式會社代理店
朝鮮運送株式會社仁川支店回漕部
電話沿岸部　代表番號八一〇四番

商業登記公告

合資會社設立一、商號合資會社……井商店一、本店群山府江戶町貳拾九番地ノ壹一、目的米穀貿易一、設立ノ年月日昭和拾壹年五月五日一、代表社員ノ氏名市井淸作一、社員ノ氏名住所出資ノ種類價格及責任群山府江戶町貳拾九番地無限責任金壹千圓也同町同番地市井淸作同府上新川郡大田村……

[illegible]

全州地方法院群山支廳

訂正

昭和十一年四月五日本紙朝刊一面揭載ノ法院公告中全州地方法院群山支廳商業登記公告中……組合員ノ委託ヲ受ケ生產シタルモノ、組合員ノ委託ヲ受ケ生產シタルモノニ加工シ又ハ加工セシメテ之ヲ賣却スルコトトアルハ……ノ誤リニ付訂正ス

訂正

一、昭和十一年六月四日本紙朝刊一面公告揭載中京城地方法院不動產競賣公告中……トアルハ……ノ誤リニ付訂正ス
一、前同競賣公告中第五件目ノ中……トアルハ……ノ誤リニ付訂正ス